盛京時報

戊辰年陰曆一月十九日
昭和三年二月十日
中日紀祝大典休刊

◎本報價目◎
每張現洋五分
每月現大洋八角
▲外埠連郵費
每月現大洋九角五分
半年現大洋五圓貳角
全年現大洋拾圓
▲告白刊資
一行五號字十五字起
一日每行現大洋一碼壹圓
長期另議

發行人 宮川貫作
編輯人 菊池貞二
印刷人 石原庄太郎
發行所 盛京時報社
盛京時報支社（大阪市北區）
盛京時報支社（哈爾濱道外）

時論

說習慣二則　(旨微)

(一)

二年前。曾見美人麥克耐教授。論『華人心理與珠算之影響』一文。略謂中國人自幼學習算數。即用珠盤計算。與西人之以筆與紙計算者不同。珠算方法。無論加減乘除。其局部計算。層累疊積。併入第二步所得之數目中而不可得。見至最後乃得其所欲得之答數。若發現此答數錯誤時。勢非全盤推翻。從新做起不可。反之若筆算。則每步算法。皆存在於稿紙。遇有錯悞。只須就積成之各段逐一檢查。即可發現其應糾正之點。而中國人之習慣珠算者。每嫌筆算笨重。因珠算錯誤。只須持盤一搖。便可將逐步演成之結果。完全抹去。其方法殊簡捷也。因此。中國人心理之表現於思想行爲者。遂爲只見結果。而不見達到此結果之各段過程。及忽略各部各段之辛勞。而輕視結果之價值。亦因此。而恒以錯悞不甚重要。人人都以爲將盤一搖。全部推翻。更可從新來過。非如西人之了解謹慎從事避免錯誤之重要。即有錯誤。亦能尋覓其錯誤之所在。而設法改正之。蓋以深知一經錯誤則再演將異常艱難也。取此所言。以視察南方近一年來之政象。眞可謂確切不移。蓋自容共反共以至清黨絕俄。與反對武漢政府而成立寧政府。及寧漢合併而成立特別委員會。復由預備會議而解決特委會。以至個人之間。如汪兆銘之一跳再跳。蔣中正之去而復來。與鄂桂浙等派領袖之動輒武力相角。絕無有避免錯誤於始。謹慎補救於後者。皆所謂將盤一搖。全部推翻再演之類是也。由此事實。吾人可以發現國民黨在政治上之病的現象。即(一)對於過去失敗及錯誤之責任。過於輕視。以致自墮其政治的信用。而極形狼狽。(二)因不擇手段。只問目的。及手段錯誤。遂使人疑惑其目的。亦陷於暗昧之境。(三)惟以不知愛惜已成之結果。乃僅有推翻全部之習慣。無辛苦補救之方法。以成一種魯莽滅裂之觀。則此種習慣不生變遷。政府表面之組織。無論若何完善。皆不足持久。可概知矣。

(二)

古訓以不教而誅爲戒。中國現爲民主國家。而民主之所以爲民主之義。政府實負指教之責。以我國舊時之習慣。其所謂權利義務之義。與今日民主國家下之所謂權利義務。其義絕不相同。而國人似絕不了解也。中國舊時之權利。義務之界限。僅私權之競爭極爲發達。而於公則知有單純的義務而已。故於個人相互間之所有權。以及其他之財産權。親族權。承繼權等。此類思想。頗多精義發明。而於國民對於國家所應闡明之權利的意義。恒簡缺不完。此與近代之政治理想所不能相同者也。蓋僅私權之競爭發達。而不明瞭公權之意義者。乃完全爲封建的部落思想。人民惟以服從政府權力爲惟一之義務。不問政府命令之爲是與否耳。因此習慣。故現時南北之政象。幾陷同一之病態。即人民無條件之爭。而服非法之刑。負無限之稅。赴無義之戰。其歷年茫然而死於此者。不知若干萬人。此其故。即國人昧於近代法律所說明之權利思想。一承舊時服從爲必然的義務之習慣。以政府要我如何。我不得不如何而已。此亦近十餘年來最悲慘之景象。不知何日始能稍稍變易耳。

奉晉對等和議

奉派不承認希望閻降服
對奉寧妥協態度正相同

最近奉晉奉寧妥協問題盛傳。茲據帥府方面有力者所談。此全係帥府以外之聲浪。帥府內部未成爲何等問題。關於奉晉妥協。奉派雖非全然無此希望。然觀於現在之戰局之狀況。則奉派對於晉閻。毋須以屈辱的或同等之條件。應之之必要其實帥府部內之意見。却希望晉閻之降服。其態度相當的强硬。張作霖尤信之爲降服。而絕非妥協。故觀測此事。縱由張宗昌一派之居間奉晉妥協問題得以抬頭。然迄成爲帥府內部之問題。則尙須相當之時日也。又關於奉軍妥協。蔣介石個人與奉派幹部之一部人士雖有好感惟復職後。蔣介石現在之實力。到底非昔日之比。故就對蔣妥協之條件。奉派特相當强硬態度之模樣。此問題亦與奉晉妥協問題相同。屬於帥府以外一部人士縱由孫傳芳一派之居間所奔走畫策。帥府部內實尙未成爲何等之問題也云云。

又云奉晉妥協之聲浪又復高。直魯系有力者中。力任斡旋者亦似不乏人。在奉派方面早雖極贊成與山西妥協。只於閻氏之誠意。稍有懷疑。經由晉閻關係方面。探索其誠意之方法。亦正當考慮。而在晉閻方面。商震因綏遠市黨部之橫暴。變更其從來對民黨之態度。頗有傾向於晉奉妥協之模樣。而據最近山太原方面來京某氏之談。則謂晉閻因欲謀蔣介石與白崇禧。李宗仁間之和解。最近派代表赴寧。勸說暫止內部之爭。先完成北伐云云。

又云刻下以天津爲策源地所醞釀之和平運動。計分大小兩種。小者主先實行奉晉和議。大者主即行南北停戰和議。關於第一種和議。日前雖經立於第三者地位之某運動者。往返於北京太原之間。非正式的傳達雙方意見。但卒因雙方間之主張。根本的異常懸隔。終至陷於無實現之望。蓋奉方主張爲。(一)承認山西自治。決不干涉其內政。幷奪回閻錫山之位置。且保障其將來。(二)除留奉軍一部駐守大同外其他各地奉軍。均可撤退省外(三)但在政治組織之統系上。山西應統一於北京中央政府管轄之下。至晉方主張則爲。(一)山西當遵守從來之保境安民主義。與奉方恢復友好關係。決不干預中央政府問題(二)承認奉派爲華北具有優厚勢力之實權者(三)但爲中國統一計。張作霖應撤銷大元帥稱號。表示贊成國民政府之主張。據是以觀。可見雙方主張有大相背馳之點。據閻閣之所以不能不如是者。因既受寧方接濟軍費。自難蔑視南方意見單獨與奉企圖妥協。故奉派爲打破現狀幷解決此種不生不死之局面計。自惟有純恃實力與晉周旋。邇來所以對晉北方面。復採積極的攻擊計畫也。

南北和平統一難實現

京訊云。所謂名流之全國和平運動。最近雖經迭派代表赴各方面極力奔走。促其實現。無如軍閥實權者。因種種利害關係。屹不爲動。致迄今仍未奏何效果。但此際所可注目者。厥惟孫傳芳派遣代表前赴滬寧方面。謀與蔣介石疏通意志及相互聯絡之說。此事據電通記者所探聞。似南京之第四屆全體會議。雖可勉强開會。而寧方之對武漢及對粵關係。旣已漸趨不良。則在蔣派之自視。仍恐勢力難於持久。是故蔣對南北議和提議。不爲無意。惟以蔣在國民黨中之從來立場而論。亦復碍難中止北伐之口頭禪。且現下情勢。南軍雖實力以陣無成北伐一方面。則識孫軍有南下進窺皖贛之心故或認孫軍實力未可厚侮。轉而盼對孫妥協之實現耳。要之。就以上所述。小和平運動。旣已絕望。今後之大和平問題。旣有政治關係及勢力關係。亦終難望行具體交涉。所以正式之停戰議和。究屬不易實現。將來或由雙方先作事實上之停戰。而繼續至相當時期。然後藉口於民間希望和議。以達實行停戰目的。亦未可知也。

贛西共黨猖獗

南昌訊云。贛省四境共黨土匪勾結爲禍。記者屢有報告。而最烈者。則爲贛西萍鄉之共黨。以毛澤東指揮。勾結該處土匪。猖獗益甚。據該邑所報告。以萍鄉共黨連同由湘竄入之黨徒。實力不下千餘。盤據城內各重要機關又大肆暴動。洗掠各鄉村。已達十數。焚燬民屋。已逾千餘。如下島田漆姓。排上張姓。下埠萬緣菴。均被焚劫一空。近晚即無人行走。共匪遍貼標語。如實行殺人放火。殺盡貪污土劣。智識階級。資本家。並其家屬。農民不納租勿完糧。逢老鎗斃等。猖狂之狀不可嚮邇。黑夜暗殺各處死亡枕藉。勒索錢財。有署名李愛赤者。一再函索下埠段姓洋一萬二千元。如不遂意。即行焚屋云。全縣糜爛。已在目前。故該縣旅省同鄉特在萍鄉會館召集臨時緊急大會。議決推派代表向省政府總指揮部省黨部民政廳等處。請願分別要求。(一)電令傳縣長陳團長剿滅共匪。並設法救濟被難家屬。(二)加派軍隊前往萍鄉以資鎭壓。(三)將傳縣長撤職查辦(四)改編靖衛團淘汰惡化份子。並將該團重要人員看管聽候懲辦。該代表等當即出發分向各機關請願結果甚爲圓滿。在此請願聲中。省政府忽又據永新縣長葉鈞佳電稱。據探毛匪(澤東)已陷遂川云又據遂川縣長吳安仲感日自贛州來電稱。共逆積匪勾同湖南共匪犯遂在贛西各縣。不堪設想云云。故省政府當轉函第五路軍總指揮部。請查永新遂川等縣匪氛日熾。非立予痛剿誠恐滋蔓難除。除覆電令飭妥善防堵外。合亟函達即希飭隊火速前往清剿是爲至盼云。

褚玉璞視防德州

津訊云。褚玉璞近因直南戰事激烈。津浦北段防務。殊關重要。特於七日上午三時。專車赴德州視察一切。有衛隊五百餘名。隨車保護。係寰洲率直隸號鐵甲車於二時三十分壓道南下。聞褚原擬今日往大名督戰。嗣因該方面湧軍業被擊退。在德靜候張學良。同赴濟南會商軍事云。

楊村兵變說

天津電。今日指(七日)下午七時。京津路楊村地方。有騎兵一營譁變。秩序頗紊亂。至夜深該變兵尙在被包圍中云。

又津浦路楊柳青地方。昨晚(指六日)有第六旅第三團第三營譁變。營長被綁。今晨。指昨(七日)津方派官兵兩營往剿。該往剿之兵。尙未有消息到津云。

本報接此訊後。即向某要人探問此事是否屬實。據某要人稱尙未接到此種消息。惟楊柳靑之兵。係爲直魯軍。至楊村之駐兵。或係奉軍。亦未可知。然此不過預備軍耳云云。某要人復謂昨日黃昏時曾赴帥府晤楊宇霆及其他各要人。未聞有此種消息。且若眞有此事。府方當有討伐令之發出。今並未聞下何等討伐令。此事當係傳訛云云。

法使在寧之對華表示

傳統寬仁無不樂予臂助
拭目以觀整理兩國外交

上海電。據國民通信社云。駐華法國公使瑪泰爾昨日赴寧在國民政府所設歡迎瑪氏午宴席上。對于國民革命之早日成功。表示祝賀。

又電。昨日國民通信社所載法使瑪泰爾在國民政府。午宴席上所表示。彼對于國民革命之早日成功。對于法國從事現有之中法條約之修正。表示已有決心云。據今日法國方面正式發表。該氏演說原文。並未刊載此意。關於國民通信社所載稱。法使云。法國已有修正現有之中法條約之決心一語。玆悉法使實際所稱。係目下爲諸君所確知者。吾國政府之寬仁之傳統。素在諸君洞鑒之中。對于中國將無不肯予以臂助。對於刻下約束兩國相互關係之外交工具。拭目以觀整理也云云。又在南京教育部所設歡迎會席上。瑪公使演述曰。予回國之時。當依有効之方法。盡力援助中國。並不食言。赫里歐班樂衛。烏拉。孟徒諸君。亦必肯出力希望在華之諸友。永記不忘云云。

平江共黨之肆虐情形

湘省平江訊云。平江共黨。自王紫劍縣長去任後。秘密開會。到處蠢動。自十三軍進駐縣城。乘機肆擾。焚掠屠殺。陰歷十一月十五夜。南鄉思村。挨戶團局。拿獲共匪賴某解縣。匪衆聞知。即聚黨徒。鏢百餘人。槍十餘枝。包圍團局。焚燒賊殺。擊斃團兵二名。居民逃避。幸團槍未被劫去。自是人心惶惶。匪勢漸熾無日不聞焚殺之事。廿一晚。東鄉大安段碧家洞匪來大股共匪焚燒黎迪謙張思源劉松谷黎萬軒羅曉樵李述階六家。及黎鏡湖張月初劉澗亭等。房屋數百間。穀數百石。衣服錢物。搶掠殆盡。損失約數萬元。被殺者廿餘人傷十餘人。黎廸謙割去左耳黎鏡湖夫婦及其媳均被殺。最可慘者。黎高軒一家數口皆被殺。僅一少子出外得免。其餘或死於火。或斃於槍。或亡於利刃。翌日黃昏。匪衆始散。團局拿獲落後一匪送縣。至淺灘黃花橋。又被匪衆攔劫。並擊斃團丁三名。及居民潘品生。廿六晚。南鄉托運藍家聯。被匪抄搶。殺斃蘇積畬劫掠錢物。席捲而去。蘇積畬者鶴瀧周家之外甥兼司帳者也。匪以捕殺周伯南爲詞。勒令積畬交出未得故耳。臨去又將器具搗毀一空。三眼橋周楚賓家。亦是夜被焚劫。錢物器盡。又捕殺渡頭余石芹未遂。三十晚。東鄉嘉義嶺挨戶團主任楊思陂喩楚俊家。被匪百數十名。破門而入。搜搶之後。即縱火由喩楚馨屋焚起。連燒鄰居數十餘間。被殺者四人。喩子俊之妻。受傷頗重。尙未殞命。是夜。又焚燒搶劫練埠河包州涂玉秋家。因玉秋先已逃出。遷怒同居者三人。將繩捆縛柱上同時活活燒死。十二月初三夜。北鄉鐘洞盆形羅樹吾即羅燕老家。被匪焚搶。先用小刀殺傷樹吾數十處。後乃西鄉毛棚劫。被劫去田賦劵洋四千餘元。銀元六串。光洋九十餘元。在春動身受重傷。催征吏投水溺斃。初四晚。北鄉長慶地方李永繁等十餘戶。同時被劫。損失無算。初六晚。南鄉思村李貢才家。屋宇被焚。殺斃全家老幼十餘口。內有八歲女孩五歲男孩。殺斃後復擲置火中。貢妻燒死後。猶手抱男女兩孩未放。僅逃出貢才及一子兩孫而已。初八晚。馬頭嶺王季蘭之屋。被匪焚毀。並殺斃同屋劉玲秋及賴某二人。又查南鄉沙段嚴家壠潘鼎被匪殺斃。又沙段奎星閣。被匪用菜刀將北山劉冷溪割死。又思村雙江橋永隆店峯洞賴寄磬之姪。年十二歲。拐出被匪搶劫貨物一空。並將店內人百殺斃。又李紫亭之屋亦被匪焚。又北鄉恩溪刁德福四福兄弟家。被匪劫掠。將刁德福殺斃。焚其屋宇。又東鄉嘉義市七商店。被匪劫搶。又長壽市。擄去商協常務。勒贖洋七百元。又綁去鄧子仁。勒贖洋五百元。合計半月之間被焚者數十處。被殺者不下百數十人。現南鄉三眼橋。東鄉獻鐘。北鄉虹橋毛源各處共匪散兵。互相勾結。擄人勒贖。時有所聞。遍地張貼劉平遊擊司令偽示標語。及暴動委員宣言。有燒盡土豪劣紳住宅語。各市商店。至下午三點鐘。即相率閉戶。行旅之人。咸有戒心。被害之家。到縣報告。置若罔聞。雖派黃傳萬率隊下鄉。駐紮長壽。因長壽潰兵有槍卅餘枝。畏不敢前。近日童猛隊長。拿要匪二名解縣。未聞懲辦。而渡頭侯戶團捕獲証據確鈞班長李某。幷保證釋放亦有由挨戶團私放說云。

張學良赴德州檢軍

京訊云。前晚府方軍事會議。決定派張學良到天津。沿津浦綫查防。幷因三四方面尙有一部份軍隊駐紮馬廠南皮東光桑園德州一帶。特就便派張檢閱一次。張奉命。即于前晚通知三四軍團京部。昨早該部一面將西站。專車移至東站。一面傳知關係各處。略云張軍團長。定今日下午二時由東站赴津。向東光德州一帶檢閱軍隊」二時許。三四軍團方面留京處長米光穆于熙。參議危道豐葛光庭。兵站總監米春霖。副官主任倪鳳田等均到站送行。三時五分。張始到站。同張入站者有陳興亞鮑毓麟于國翰楊毓珣等四十餘人。三時十分。張即登車東去。又聞張氏此行決定昨晚宿天津。係因直魯方面已決定即向大名以南下總攻擊令。故張特往該綫查視一次。三日後。即當轉赴保定云。又據昨晚天津電話。張學良於下午六時五十分抵津。即赴法界私宅休息。准明日(八日)南下。褚玉璞尙在德州候張云。

中比廢約訟案

京訊云。中比修約會議。年前進行遲滯。久無發展。旋改開專門委員會。亦僅開過一次而止。茲聞比方當比約宣告失效後。曾向海牙法庭起訴。法庭于上年一月八日。頒布臨時決定五條。多係關于在華比僑利益保護規定。並定上年三月十六日爲中國答辯期。旋又展至五月廿日。詎上年二月三日海牙比政府代表遞文法庭。謂因已與北京政府商定臨時辦法。請將法庭頒布臨時決定取消。法庭旋經批准。而實則比使早于一月十三日照會外交部。願在新約談商期間。停止海牙訴訟之進行。故有此請求。不過法廳之訴訟。僅屬暫停止。並未撤銷。故當上年六月十日。永久法庭開第十二次年會時。又議定將中國之答辯期展至今年二月十五日。比國覆辯期則定四月一日。今年永久法庭年會。復定六月十六日開會。聞荷非再請求延期進行訴訟。則屆時法庭將爲最後之決定云。

王克敏將任財長說

京訊云。北方內閣年前後一部改組之聲。屢有喧傳而旋傳旋輟。迄未實現。其所以致此。或爲人選未定。或被選任者。時而躊躇。時而退縮。往往一度盛傳。旋又寂然。惟自關稅有加徵之議。與財政有關係方面。不無活動意味原任之財閻。進退已無問題。李思浩繼任說。亦早作罷。日來曾有一度財長聲浪之王克敏。又似有望。連日王氏宅中時見有總理及閣員之足跡。今日政界中傳說。王之長財命令。或可望與梁士詒督辦稅務。同時發表云。

劉湘代表談川局近況

寧訊云。國民政府。自下令將楊森免職查辦後。川中軍政。均由第六路總指揮劉湘負責維持。劉氏以責任甚重。迭經遣派代表來寧。請示機宜。並在寧設立辦事處。以便就近接洽。最近劉氏。並致電國民政府。薦郭汝棟爲第二十軍軍長。業經國府二十七日常會議決。正式任命。解決楊森。已不成問題。刻劉氏又遣其參贊稀祖佑前來。報告川中最近情形。稀氏於二十七日抵寧。即分謁軍政各要人。陳述一切。勾留數日後。仍將返川。昨據稀氏語記者云。四川在長江上游。爲西南之重要省分。與陝甘滇黔湘鄂等省。均有維繫關係。從前川中。因各軍主張不一。各據一方。實行防區制度。以致紛擾不已。現各軍事領袖。均已同隸靑天白日之下。對於川中軍政。力謀整頓。各方意見。亦均一致。則爲黨國效力。目前川中兵力。劉湘部約四萬左右。劉文輝部約五萬。鄧錫侯田頌堯劉存厚等。約十萬左右。總計約二十萬人以上。將來內部整頓就緒。如中央需用川軍加入北伐。亦可抽調若干。川中軍事領袖有兩系。(一)爲四川軍官速成科系。(二)爲保定系。實力相等。現在已破除成見。聯絡一氣。且劉湘與劉文輝氏係胞叔侄。亦同屬川軍領袖。故維持川局。頗具苦心。至楊森本爲滇軍團長。依附劉湘後。始任二十軍軍長。其人極爲粗率不知運用政治。平時驕縱極甚。劉因與其有同學關係。屢經勸告。楊終不聽。最近竟迎護吳佩孚。國府以其證據確鑿。已免職查辦。並任郭汝棟繼任二十軍軍長現楊之內部。已大起分化。其原因係楊部下某師師長樊紹增。頗爲楊所倚重。平時縱容尤甚。當某次樊部在仙桃鎭戰敗後。竟恃楊森勢力。强收各友師槍械。擴充個人勢力。各師以其行動跋扈。乃齊向楊森請示辦法。楊初謂事已至此。無可如何。繼因衆憤難平。遂向各師聲言。命令抽調一團。以便解決樊部。及各師抽調之軍隊齊集後。楊忽變更態度。以致各師均表不滿。故楊森在民國十三十四兩年間。有兵力約十萬人以上。自起分化後。所部均已不願聽命。截至現在。祇有一萬餘槍。而其部下又未有充分訓練。內部極爲複雜。以此種情形觀之。其解決當在目前。至於吳佩孚。當余由川出發經過宜昌時。尙聞其逗留該地。但現在是否仍在宜昌。則非所知矣。

廣告

奉天匯華銀行
股本三百萬元在財政農商部及省署財政廳註册專營匯兌存放款項等銀行業務
定期存款活期個一月月息四厘八存兩個月延長利率隨時加增三個月月息六厘五六
個月入厘五長年一分大宗存款利息格外從優
電話中一一三八　電話日一一六番

孟索樂達母藥膏之特效

本藥係美國擺發樓孟索樂達母藥公司研究多歲調劑虔製配劑益肌潤膚爽快精神之薄荷樟腦另外二三聖藥製成効驗卓絕之妙品尤爲歐美各國家庭所歡迎無有未備者也請購試一回方信言之不謬也

1 火傷 瘀傷 挫傷 砍傷 凍瘡 先必清淨傷口塗抹本藥充足將柔布片保護局部靈應如響
2 疥癬 瘙疹 金錢癬 每晚就褥之前施用傷處可解一切皮膚之炎症
3 毒蟲之傷 蟲毒烈猛疼痛利害時先用重炭酸曹達之溫和水洗淨傷處嗣後用藥奏効如神臭蟲蚊子蛇蚤等害直免癢痛
4 鼻加答兒 塗抹於鼻腔內外兩面即可治症小孩因爲鼻加答兒呼吸爲難時即用鼻腔內面他可能安眠也
5 頭疼 發暈 用在額角即刻見効而且精神爽快
6 眼痛 就床之前將此藥擦在眼皮上翌晨以溫和水洗淨其効無比
7 神經痛 按摩痛處塗抹此藥繼續使用惡症尙能奏全治之効
8 痔瘡 患此症者甚廣若此症初發時擦用此藥即時見効已患多年者多用幾次即効去根
9 驪黑 浮水散策之後抹用一可免面皮驪黑二可免皮膚之痛曬黑利害時以柔布片輕綁之
10 化粧料 此藥既已配劑益肌潤膚之料性質純良當爲化粧品尙得購者滿意其他有謂皮膚病或筋骨痲木等抹此擦藥沒有無効蓋時前未有曾有之靈藥也

奉天小西門大街路南
廣濟堂大藥房

拍賣廣告
地址 奉天日站浪速通二十三號 商務飯店內
日期陽歷二月十二日(星期)自下午一點鐘拍賣品目 各種美麗家俱 室內裝飾品三組鐵床 地毯掛畫 琺瑯浴池自動鋼琴其他多種不勝枚舉如來看貨竭誠歡迎定於陽歷二月十一日(星期六)自下午一點半鐘起看貨

大連機械製作所
製品 鐵道車輛。鐵道路線附屬品及信號裝置 鐵橋鐵桁。鐵骨家屋。豆油容器。暖爐類
要目 機械。汽機煙突。各種機械類設計製造据付 鐵管。鑄鋼。鑄鐵並黃銅鑄物。酸素瓦斯水
株式會社 本店 大連市沙河口臺山町 電話 代表共通番號 九一五一番 夜間及長距離 九一五三番
支店並分工場 奉天西塔大街三丁目 (電話二〇三番)

廣告

上海青島行(航路)
榊丸 二月十四日
ウ連丸 二月十一日
唐山丸 二月十九日
天津丸 二月十八日
天津行
天潮丸 二月廿一日
濟通丸 二月十二日
淡路丸 二月二十日
龍口行(往復共旅順不行)
龍平丸 二月十日
香港行
第一東洋丸 二月二十日
英順丸 二月十一日
電話(代表番號)四一八五番
監部通妻橋 回丸一商會
電話 五八八八番 四二六四番
專屬荷客取扱店
大連汽船株式會社

全体會議已閉幕矣
委蔣介石軍務主席　委譚延闓常務主席
（七日發 南京專電）

第四次全體會議最後協議於制止共黨陰謀案後遂開始選舉中央執行委員及常務委員九名就中譚延闓爲國民政府常務委員主席蔣介石爲軍事委員主席至其他提案爲常務委員會處理遂舉行閉會式同時并發表大會宣言略謂鞏固中央政府教育獨立發展產業排除不平等條約繼續北伐完成三民主義等項

又訊南京電。第四次全體會議。本日席續開會。午前可決黨務根本整理案。及特別黨務整理案午後決議第三次全國代表大會八月一日召集後。復討論可決關于軍事之提案等。而散會。會議進行比較順利。明日似將發表大會決議宣言並選舉中央執行常務委員政府委員軍事委員等後。即舉行閉會式。

上海電。前日星期休息全體會議。六日午前十時開會。議決各項如次。

一。第三次全國代表大會。本年八月一日召集。

二。從前之武漢南京兩政府之決議案。另選委員審查。有聯俄容共之嫌者。一律取消。

三。軍事委員會由中央全體會議。指定常務委員十一名。至十五名。以一名爲首席。國民革命軍總司令。得兼任首席。

四。軍隊系統現時雖以「軍」爲單位俟全國之戰事底定。即以「師」爲單位。作戰時期內。得設國民革命軍總司令。

又會議本日午前告終。午後舉行閉會式。

又電。六日全會上午開會。于右任主席。通過整飭黨紀案七條。前頒黨日誓詞條例。認爲太嚴。交常務會議修正。繼通過整理特別黨部案。下午續議決八月一日召集全體代表會議。次通過軍委會改組案。決議在整理中。總司令得充委員會主席。又決軍事統系案。以軍爲單位。改良軍隊政治工作。照常進行。國府移交暫行刑法草案。交中央常務會議。大會宣言起草完畢。即發表。今午後即閉幕。

寫眞　寧會委定之主席委員　右 軍務主席 蔣介石　左 常務主席 譚延闓

河北形勢和緩
（天津八日專電）河北馮軍開始退却奉軍漸形樂觀

日候選員統計
（東京八日專電）各派候選議員至本日午後五時止共計九百十八人就中政友會三百卅人民政黨三百卅三人

後藤子訪首相
（東京八日專電）後藤子爵于本日午後往訪田中首相報告俄國政情

沃內閣總辭職
（比爾克拉八日來電）沃哥索拉夫內閣現已全體呈辭

日對寧府漸爲重視
擬將懸案開始交涉
（九日發 東京專電）

國民黨第四次執監會議已于七日完全終了結果以蔣介石爲中心之大同團結行將見諸事實日政府亦以爲國民政府基礎漸形強固擬即續開始懸案交涉

小張赴魯協議策戰
（九日發 北京專電）

奉派決計積極攻馮已詳前電茲者張學良已赴德州檢閱軍隊當于本日赴濟南會見張宗昌孫傳芳褚玉璞等接洽各路進攻方策查其計畫似由德州及曹州進軍

俄使對日記者談話
（八日發 東京專電）

新任駐日俄使杜魯牙奧斯氏基于日昨在使館招至新聞記者團關于日俄經濟提携之發表聲明大致略謂日俄兩國最近締結漁業條約之故兩國民間之經濟提携益形緊要且日本工業自大戰以後日趨進步俄國亦超過大戰時之成績以上由此點觀之日俄兩國之經濟富有互助之可能性余深信兩國之經濟有最密切之關係幸勿有所妨害云云

汎美會議之新問題
（五日發 哈發那來電）

早已預料其必發生之美國等任何國家對於其他國家政事之越俎干涉問題竟在昨日汎美州會發生矣當時有秘魯代表馬爾徒亞君提出分割美州各民族國家間之宗主權報告內稱無論任何國家對於其他國家之內政不得干涉之馬君之報告當美國代表休士附議休君稱此議爲西半球之大憲章云馬爾徒亞君於提供該報告確稱獨立自主並非絕對合理之事但須以國際合作之倫責限制之阿根庭代表倍耶理森首倡反對當宣稱國家之宗主權係以絕對權利及完全之內政自主及完全對外獨立組成尙必須在法律上視爲神聖在事實無所不適否則國際間之法制協調不再存在矣沙爾發杜桑杜氏杜及墨西哥之代表於喝彩雷動中贊成倍君之議駐華盛頓古巴大使費拉拉君對于美國實施之干涉權則辯護對於美國之評論則攻擊之云

黑達恩民行踪
（哥磋哈根八日來電）昨年五月由北京出發之瑞典探險家黑達恩博士現已安抵土耳其斯坦

謝鮑金案判决
（東京八日專電）謝米諾夫將軍與鮑治金少將爭執金塊訴訟一案現已判決仍爲謝將軍所有

命令
（二月七日）

▲茲制定國內外專門以上學校畢業生甄試條例公布之此令▲陳鏻晉給一等大綬寶光嘉禾章此令▲農工總長莫德惠呈請任命丁寶綸爲籍漢稼署僉事均照准此令

刦後餘生錄（二）

南鄉由八家窰起直至鎮安寺包子舖莊頭數村。工兵砲兵步兵攻擊。城西南角駐紮三月之久。鄉民財物。一無所有。啼飢號寒。慘不忍睹。由包子舖往南至松林店附近各村。如西皐莊念壇愛廟村村張沈等村。乃萬軍長駐防之地。災情稍輕。然而糧草等物之徵發。各村亦有悉索敝賦之嘆。西南鄉如大小馬村南莊西壇等。此爲防禦綫。駐紮兵數既少。亦無長時間之戰鬥。受災因而亦輕。然而各村關於軍事之供應。爲數亦不甚鉅。西鄉如大牢庄大小行篤庄演武庄葱園等村。惟有二十五個各部隊。攻擊城之西面。防禦晉軍來去之路。其間受災最著者。爲演武庄。該村民房拆燬大半。劉姓合族之糧食兩三千石。均被兵匪運賣罄盡。其他財物掠奪一空。房屋全行拆燬。移其木料在附近建築一軍用澡室。此外如大小住駕村東西沙溝等村。受災較演武庄稍輕。東沙溝以史姓家之損失爲最重。動產一無所有。北鄉以北壇大石橋村爲受災最烈。蓋攻城之西北角及正北面。此爲前綫。再北如下胡良臨紫口東仙峯坡中上胡良庄等村。雖係後防。村民亦各有損失。其中以下胡良崔姓受災最重。焚燬房屋四五十間。動產被搶一空。此即崔八鋼是也。崔姓家貲甚厚。掩藏財物。備有地窖數處。均被軍八發現。刻下全家數十口無衣無食。由巨富一落而爲赤貧。他如東仙坡趙宅。家主不忍乘家遠逃。被兵刺傷手掌。索去財物甚多。宅內地窖。亦被兵發現。存儲損失一空。以上係各鄉受災之情形也。

總之。此次涿縣戰事。城內受災最重者。屬於商家。住戶除房屋焚燬倒塌。暨損失大批糧食或現欵之少數人家。餘者多數無大損失。至最後以酒糟充飢。有涿城李二者什爲晉軍作假。獻媚求榮。否則食糧告罄。李不獻吃糟之策。戰事可早解決半月。在此半月中。人民早免許多塗炭。城鄉少受若干損失。此所謂一言興邦。一言喪邦。涿人之於李二。恨之入骨。追求禍首雖食其肉寢其皮。亦不足以蔽其辜。乃戰事既終。李自知其罪。難犯衆怒。遂即遠颺矣。據查城外關鄉距城十里以內各村。奉軍環住。將及百日佔居民房。其家貲愈大者。受災愈重。甚者住戶停有靈柩。兵士認爲個中藏有財物。非開棺檢驗不可。死者何辜。亦遭兵刦。他若到處掘井及泉。無微不至。是以凡有軍隊駐紮之處。無不家產蕩然。一貧如洗。總計五十餘村之損失。不下一百餘萬。此乃從根本上喪失其生路矣。値玆冰天雪地。衣食住一無所有雖日賑濟。杯水車薪。來日方長。何以活命。尙望袞袞諸公慈悲大士。念彼涿縣數萬災民。處此水深火熱之中。迅籌拯救辦法。俾得同登衽席之上。是則不啻萬家生佛矣。（完）

時事要聞

南京會議開會之內幕
宋美齡奔走何香凝　蔣介石苦心成大會

南京訊云。中央全體會議。一波三折。直至廿九日之夜深。始乃大定。決於卅一日開執監聯席會議。二月一日開預備會議。再有三五日大會便可觀成。先是蔣介石定二月一日召集大會之電報。臨發而止。粵方委員對之。最爲疑慮。王法勤。陳樹人等遂表示引去之意。蔣遂急託其夫人宋美齡。奔走何香凝之門。謂稍待即可開會。粵委問題至易解決。何當答稱。其他諸人走否。不敢担保。但本人尙須料理廖先生葬事。一時決不會離開南京。同時蔣介石復來往湯山。與李石曾。張靜江。蔡元培。譚延闓諸氏。多所磋商。其磋商最後之結果。遂決定執監會及預備會日期。而將粵委出席問題。交付執監會中解決。使執監會中議決。粵委不能出席。則粵委將自他去。議決可以出席。當然一切不生問題。且粵委今日起表面上表示沈寂。聽人解決。執監會中。彼等固未出席。即將來預備會正式會能否出席。亦未可知。故一般人料彼等當失望矣。然實際上則彼等於聽人解決之時期中。一切說話均託丁惟汾白雲梯郭春濤三人。此項決定係在廿九日晚間白雲梯宴客席上也。卅日夜蔣宅會議。到李石曾。張人傑。譚延闓。李烈鈞。蔡元培。丁惟汾。白雲梯郭春濤等十餘人。席間丁白郭三人發言尤多。聞蔣之主張自以粵委能出席大會爲佳。將所謂不滿之問題。留待將來全國代表會中處決之。故何香凝等五人之問題。結果當可獲完全安善之解決。而將聯關出席於預備會正式會也。

又云。本日下午三時。中外注目之中央執監聯席會議。在丁家橋中央黨部舉行。最先到者爲白雲梯丁惟汾邵力子三人。未幾蔣中正亦至。旋檢點出席人數。計到蔡元培張人傑李宗仁郭春濤邵力子陳果夫六中監委。蔣中正李培德李烈鈞何應欽于右任朱子文丁超五白雲梯經亨頤朱霽青譚延闓丁惟汾繆斌十三人。適達法定人數之十九人。遂開會。公推蔣中正主席。首由蔣報告籌備四次中全會經過。並謂目下黨國之存亡關係。繫於四次中全會之能否開成。當此黨國危急之秋。各方應以黨國爲重。放棄主張。以促四次中全會之開成。現在足爲四次中全會前途之障碍者。莫如監察委員案。假使粵委不出席。則出席四次中全會之人數不足。殊與會議有妨。應請列席各中委與以諒解云云。主席發言畢。數分鐘後無人發言。後由中央監查委員蔡元培起立。報告監委檢擧粵委之經過。且謂當廣州共黨叛變時。中監委方面當時受有極深之刺激。故有檢擧粵委案之提出。今既爲顧全大局促進四次中全會之實現起見。則監委方面一秉大公。本無任何成見。應請今日列席之中執委加以討論。不論何種決議。監委決不堅持異議。蔡氏發言畢。全場又悄然無語者。數分鐘後。仍由主席復言。頃聆蔡監委所言。具見監委之提出檢擧案。亦有苦衷。今粵委之有無共產嫌疑。當爲各方所共見。對檢擧案。應請各執行委員與以公平之討論與結束。衆委聞言。當由譚延闓李烈鈞等相繼主張。以粵委既完全與共黨無關。監委提議檢擧應即取消。其他中委如于右任等。聞言均表示贊成。主席遂付表決。結果。通過。發表原文如下。何香凝陳樹人王法勤王樂平潘雲超五委員。前經中央監察委員會檢擧。茲經本聯席會議公同討論。認爲應照常行使職權。關於汪精衛顧孟餘陳公博甘乃光等四委員之處分未提討論。惟于右任提議詢問汪等四委員。是否以其有共產嫌疑。當由譚延闓起立謂。並無以其與共黨有嫌議。即監委會之檢擧案。亦無此意。粵委案既通過。主席即詢問各委。四次中全會預備會。何日可以擧行。有人提議於二月一日下午二時仍在中央黨部擧行。主席付表決。俱贊成通過。其餘凡關於四次中全會之日期等問題。以俱列在預備會中討論。主席遂宣告散會。

卒得了案。總算難得。方會畢之後。蔡元培語人。監委會方面所提出之檢擧粵委案。本應在正式會第一日開會時。提出討論解決。今既在執監聯席會議時提出解決。亦甚適當。監委對檢擧案之如此解決。毫不予以反對。就今日會場情形觀察。四次中全會前途殊有希望。同時朱培德語人云會場中各委發言。均極誠摯。四次中央全體會當可即開。朱語後。李宗仁亦言。適纔執監聯席會議之所表決。在漢委員可決其不反對。丁惟汾言。現四次中全會各項問題。均有相當之解決。正式會期擬在二月一日預會中決定。大致不出二月二日。李烈鈞言。近日關於四次中全會之爭執。本無甚重要。現以各方諒解。各項問題均已有相當解決。此後會議進行。當然毫無阻碍。而本日會議散後。蔣介石即赴西成招待所晤粵委何香凝陳樹人。告以會議結果。勸何等出席四次中央會。蔣行後。何陳二委即請潘雲超王樂平來會。告以蔣意。俱各欣然。惟以王法勤尙在滬。特致電促其來寧出席。比由丁惟汾代爲起草。頃已發出。其文如下。「上海望志路永吉里王勵齋先生鑒。明日下午二時。開預備會議。各事皆妥即來。餘面談。香凝。惟汾。樹人。雲超。樂平。世粵委奪鬬數日。終得勝利。何香凝等之可喜可知。而周旋其間之蔣夫人宋美齡女士亦稱功勞不小。蓋宋於今日下午五時猶訪何香凝。代白蔣介石之苦心。諄勸其如約到會也。

鐵軍勢窮力蹙退走贛邊
粵軍追擊取各個擊破方法

廣州訊云。張發奎所部第四軍。三敗自一敗於河源。再敗於龍川。三敗於藍關鼓嶺。餘衆僅及萬人。退走贛邊。目下粵境內。已無張軍踪跡。査張軍此次之東出。其目的原欲奪取潮梅。以爲根據地。雖明知前途險阻。萬難飛越。縱幸而得達到目的。死傷亦必甚衆。但以四圍皆敵。不能不死中求活。是以積極前進。希冀欲以迅雷不及掩耳手段。佔領潮梅。詎因於廣州出發時。所携去軍實子彈。異常重贅。不便行軍。先艦部隊已至龍川。而殿後大隊尙在惠州石頭之間。戰線頭尾。相距三日路程。延長幾及二百里。兵力爲之分薄。自本月四日前鋒敗於河源。後隊又失守博羅。全軍被困於河源惠州之間。受東西兩路軍所圍擊。由是軍心渙散。幾於無戰不敗而其奪取潮梅一着。亦不克行。向紫金橫出直退贛邊。已非原定之作戰計畫。至本月十五日以後。軍事消息。遂歸沉寂。外間乃盛傳張軍反攻勝利。香港左派機關報。且於陰歷歲暮停工期內。列發號外。宣傳張軍於十八日克復油頭。陳銘樞身受重傷。蔡廷楷陳濟棠部全軍覆沒。錢大鈞部損失十之七八。已不成軍云云。記者以此事關係粵局甚大。特分向各方詳查旬日來之東江戰況。聞第八路軍於克復惠州河源。即再進而攻陷紫金。已圍五華。惟西南兩路軍。因迭次與張軍劇戰。耗去子彈不少。亟待補充。只得暫時停止進擊。以俟省方接濟軍實。此十五日前戰事停頓之原因也。至十五日。省方已運到大批餉械。即於是日開始總攻擊。與張軍之黃鎭球蔣岳繆培南許志銳四師。相遇於五華縣境之錫坪墟。張軍死力抵禦。互相激戰一晝夜。雙方死傷均極衆。計張軍傷亡達三千餘人。第八路之西南兩路軍死傷亦達二千人以上。時東路右翼軍錢大鈞部。已由老隆開到夾攻。張軍乃無心應戰。向鐵場方面退却。十六日午刻。南路軍徐景唐部。首先進抵五華縣城。西路軍黃旭初等部繼續而至。十三軍白崇禧部。又經由油頭開到。於十七日抵五華。乃向鐵場方面追擊。張軍知大勢已去。遂不能不入贛暫避。以圖再擧。現張軍已悉數竄聚於虔南定南兩縣。張發奎本人。亦在定南指揮。圖謀反攻。但以粵境駐軍佈防嚴密無隙可乘。乃常以小隊分探入閩路徑。省方爲謀澈底解決計。經電請閩省主席楊樹莊贛省主席朱培德。三方出兵。會同勦滅。查張軍所有兵力。計十二師繆培南部三團。二十五師李漢魂部三團。二十六師許志銳部四團。教導一師蔣岳部四團。教導二師黃鎭球部三團。併補充團與砲兵團。共有一十九團。另有各種以隊名者。約合三萬餘人。現所存者僅餘萬人左右。被第八路軍俘虜者亦有萬人。綜合前後各役。第八路軍共奪獲大砲八十餘門。大砲子彈約三百箱。步槍一萬六千餘桿。機關槍百數十挺。子彈糧食服裝。不計其數。即現欵鈔票。亦被擄不少。各士兵祇餘身上佩帶之步槍子彈。每人所剩不過七八排。（每排五顆）情形極爲狼狽第八路軍現分三路追擊。右翼軍錢大鈞。及白崇禧之旅式驛部。在五華會合。分兩路進發。白部向南口新舖。直趨鎭平。錢部準備入上杭武平。向張軍包抄。此路取猛擊法。錢部由粵寧向雜岡前進。直入牛斗光此路取側面攻擊法。中路軍陳銘樞陳濟棠兩部。亦分兩路前進。以老隆爲出發點。一向巖下進發。會同右翼軍。夾攻潯鄔方面之張軍。一由水東城向貝嶺進發。直向南坑攻擊。此路取正面攻擊法。蓋張軍基本部隊。概在該處收容也。左翼軍爲徐景唐黃旭初等部之西南兩路軍。由忠信和平。向定南進發。因張軍有一部份。向該路潰退。擬在安遠集中。與右翼之張軍會合。故此路以西南兩路軍之精銳部隊進擊。使敵軍失其聯絡。此爲戰術中各個擊破之方法。可將敵軍完全繳械云。

皖軍大部集中
安慶

安慶訊云。駐紮當塗之第三十七軍第三師師長談經國。近奉陳調元電令。率領所部來省。該師第一團係於日前新陞隆小輪抵臨。第二團全部。亦乘鴻安長輿輪至省。分駐於城內外宗祠廟宇會館旅館民房等處。第三團則由旱道開來。迫擊砲連。機關槍連砲兵營等。亦已抵至均分駐於第一師範聖公會萬億倉水師協會等處。第六軍教導總隊軍需長李丙烈。帶領學生兵五百名。特務兵三百名。憲兵四百名。會於日前乘輪過皖赴漢。又獨立第五師劉和鼎全部。前由皖開漢後。當在皖城東門外之迎江寺。設立留守處。日前該師副官崔瑞安。率領新兵四十餘名。解壞槍枝十二枝。子彈三十箱。軍服一千八百套。乘陸順小輪及拖船來省。停泊鴻安碼頭。崔携該師護照。與留守處接洽後。即行鼓棹上駛。皖垣各界。以第三十七軍大部集中。因而謠諑紛起。據官方傳出消息。係該軍將由皖開漢。沿京漢線加入北伐。不日即將下令動員。皖垣軍警當局。組織軍警聯組稽查處。日前已假舊皖南鎭守使行署之三十三軍駐皖辦事處。舉行成立典禮。該處內部職員。係由第三十七軍軍部。暨安慶市公安局派員充任。如正主任爲三十七軍軍部副官黃郁斌。副主任爲安慶市公安局督察長羅甸鄉。黃率盒子砲兵一連。駐處辦事。羅則與該局督察員王堯青。馬鳳崗。亦帶領保安隊兩排。駐處襄辦一切。該處因陰歷年關。向有展緩各城門閉之擧。俾使商界收取賬項。玆因軍隊大部集中。自應加意防範。

又安慶市公安局。以社會習慣。每屆舊歷新年。輒有種種燈會。銀花火樹。百戲雜陳。勞民傷財。廢時失業。在承平時期。猶當加以取締。現因防務關係。特貼出佈告。飭令本屆舊歷新年。所有燈會。一律停止。並以舊歷新年。向有江湖賣藝之徒。設場售技。近亦特規定取締辦法。民國成立。迄已十有七年乃社會習慣猶有舊時遺跡。近查市上售賣春聯各舖。尙有天地君親師。及皇恩浩大堯天舜日等等春聯春帖。殊屬有背國體。妨碍黨化。應即一律禁止售賣張貼。特頒發佈告。嚴行取締。倘敢違抗。定予嚴究。又當茲舊歷臘底之際。財政一端。自感困難。第二路總指揮白崇禧。近派其參議張某來皖。提取軍事委員會指定撥該軍之軍費五十萬。頗足使司計政者。煞費躊躇。財廳長陳家棟。日前特由蕪返省。籌畫年關財政。一月份政費。固須照撥若干。其他年關應需之欵。亦不在少。日昨財廳駐蕪辦事處。匯交該廳金庫八萬元。以渡舊年。中央財政部。昨復致電該廳。催足解欵。原電云。國急。限即刻到。安慶財政廳覽。屢電計達。該處籌解之欵。限期將屆。猶未解到。現需欵孔急。仰於電到之日。迅即查照前攤數目。如數匯日解部濟用。毋再玩延。並先電復。財政部長宋子文鹽印云云。該廳若何應付。尙不可知。又該廳爲控制財政機關計。曾特設駐蕪駐蚌兩辦事處（蕪湖轄皖南。蚌埠轄皖北。各縣局經徵稅欵。可逕解該辦事處。）以補該廳之不及。近駐蕪辦事處主任王立甫。因病辭職。經陳照准。遺缺已由該廳改委何樹德接充。何已於十四日抵蕪就職。昨特呈報該廳。並通函各機關知照。又中央兌換券一項。曾經八團體組織兌換所。旋因政局中變。即行停頓。所籌基金。亦未收齊。現由市公安局。水上公安局。財政廳。懷寧縣。中交兩銀行。商民協會等機關委員代表。公同開會議決。儘已籌墊所存之欵。按中小商民報到封存券數支配。以四成現兌其毫洋及漢票。本不在兌現之列。如將包封折破者。亦不照兌。各機關團體。及殷實商號。均暫不兌。並就報到審査確定爲中小商人者。開摺呈報省政府。已於舊歷十二月二十七八九等日三天。假中路商團。按原封字號。分期兌付。又省立中等學校。此次經敎廳改組。職業學校。已決定設立五所。如第一設安慶。第二設蕪湖。第三設六安。第四設宿縣。均係就原有農工商各校合併。第五設貴池。則係就原有一師分校改組。第一職業學校校長吳承宗。前曾與其他省立各校長。同時發表。餘仍在物色中。日昨復經敎育廳長雷嘯岑。提出政務會議通過繼續發表。如第二職業路調鼎。第三職業梅盛茂。第四職業劉廣閩。第五職業俞之柏。第二三四五各校。均係以農商各校合併。交接尙有一番接洽。第三職業。將專辦蠶桑科。如能積極進行。則皖省職業教育。或有發展之希望也。

京漢正太兩線之戰事

石家莊訊云。駐石奉軍十五軍汲金純所部第九師十四旅三十六旅。及騎兵第六旅現仍駐石家莊。及石莊附近。前因劉麟高邑一帶紅槍會於舊歷年前派第六旅騎兵一團開赴元氏高邑。剿仍分駐該處。保護鐵路橋樑。連日京津某某兩報屢載十五軍近在邯鄲磁州間担任右翼攻擊。又言汲部南下。萬福麟部第八軍接防石家莊各節。均絕對不確。京漢線戰事。昨據交通界消息。目下戰綫在磁州南二法里。業已多日未有激戰。但是前哨時有小接觸。前綫奉軍係第八軍馬占山部騎兵十七師。張殿九之騎兵第四旅。程志遠之騎兵第五旅。二十九軍富占魁部十三師。黃師嶽部十五師。何柱國部二十三師。萬福麟警備隊陳光歐部第一旅。本月二日前各該師旅部駐地。計騎兵十七師第四旅均駐邯鄲騎兵第五旅駐馬頭鎭。十三師駐內邱。十五師駐光祿鎭。二十三師駐順德第一旅駐磁州云。

石家莊二月三日通信云。正太線奉晉戰訊沉寂。已有月餘昨日（二日）午後六時餘。石家莊忽聞重砲聲五六響。晚九時後又聞槍砲聲。至十二時餘始息。據聞係晉軍截甲車。在新城向郭村奉軍防地開砲五響。繼又有晉軍兩連闖入枝入。寺莊三教村一帶奉軍防地線附近。當經奉軍李純民部八十七團閉營迎擊。激戰三小時餘。晉軍旋向西北退去云。

蘇省田租糾紛
仲裁條例（續）

第十八條　業主不遵照裁決時。執行機關。得沒收其應得之田租。

第十九條　佃戶不遵照裁決履行時。執行機關　得取消其耕種權。如必要時。並得執行其財產。

第二十條　執行之方法。程序。期限。費用。及其他一切關於執行之事項。而爲本條例所未規定者。適用民事訴訟執行規則之規定。

第六章　限制

第二十一條　業戶不得因佃戶請求仲裁而易佃。或有其他不利於佃戶之舉動。

第二十二條　佃戶不得因業主請求仲裁。而有不利於業主之舉動。

第七章　標準

第二十三條　佃戶不繳租及業主撤佃招佃。均須按照本省十六年佃農繳租暫行辦法規定辦理。

第二十四條　凡業佃間一切惡習。仲裁委員會必須矯正。或禁止之。

第二十五條　業佃間收租繳租時。米穀等折算之時價。及所有量衡器具。因無規訂而起糾紛者。仲裁委員會得酌照地方情形。於仲裁時規定之。

第二十六條　如因天災蟲害而特別歉收。致起糾紛者。仲裁委員會。應考查實地情形依本省十六年度佃農繳租暫行辦法所訂之原則。再行酌減。

第二十七條　本條例經省政府委員會議決。公布施行。（完）

孫傳芳返濟南

濟南電。吳佩孚公子道時。（五日）晨由津來濟。爲魯張祝壽。孫傳芳亦於昨（五日）午前由前線返

金獅牌

香煙

請吸

天威光牌

東京電氣股份有限公司　新發明　新註册

天威牌新淡氣泡
天威牌新金絲泡

特長

經濟的　不拘電泡磨光與否惟有非常能力與向來透明電泡放同等之光使用亦甚耐久實爲經濟的電泡

衛生的　電泡磨光之作以其內線所發之光不使直接眩目而放綏和明亮之光誠衛生的電泡

美術的　以化學磨消電泡內部作用爲外面污垢積塵等不能防碍放光的能力而且污穢亦容易使其潔淨無論何時形如直珠美麗有光的電泡

(公司設　大連、哈爾濱)

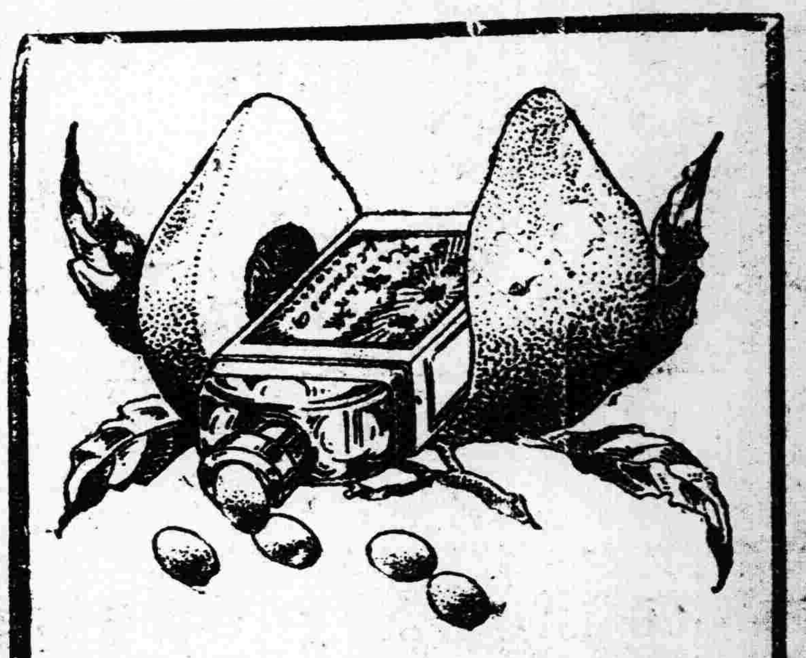

人間蟠桃其惟此乎

蟠桃。王母生誕用以饗衆仙賓者也。或云。食之得享長生。此乃仙物。非世間所有。然則強種延壽。非盡爲不可能之事。如能驅除康健障礙。自能達到目的也。腎病。乃人生康健之障礙。身患腎病。即生趣絕望。爲害之鉅。不言可知。應速謀所以驅除之法。庶幾康健長生。得能實現也。

第威德補腎丸。乃治腎補腎之聖劑。具卻病延年之功效。凡不願常受腎病之磨難而欲享康健長生之幸福者。其速購服之。

■第威德補腎丸專治　腰酸背痛　風濕骨痛　腎虧陰虛　遺精便濁　小便赤熱　小便短少　膀胱便溺症等

■各大藥房均有出售

第威德　補腎丸　清尿消毒

清血解毒 KP
喜肥力

凡人之生長皆賴乎血液之週流而血液之週流乃所以健康肢體舒展氣管之關要也故血液稍有虧損體質因之衰弱敵染力繼之而減少外毒遂乘虛而入即醫書所謂血勝毒則敗毒勝血則敗之實斯理也然其性不一毒質各異論毒之最烈者莫甚於花柳毒也輕則害及終身重則傳遺後嗣設治之不善即有性命之虞凱輯氏兄弟大醫生洞覩斯情實難袖手故採選上等清血解毒藥材經專門化學藥劑師提取精液毫無雜質藥性溫和而不猛效力宏富而不燥爲達和者易於飲服實係清血藥中之一大王也　凱輯氏兄弟大醫生聖藥喜肥力　係清血解毒無上之佳品此藥功能清理血液洗除週身之濕毒及諸種潰瘡使病者添置白血球增加敵染力發達筋肉活潑血液專能滅遂毒質使毒循序而出不遺根基凡服此藥者定能脫離病域而登壽世非虛語也凱輯氏兄弟大醫生內服清血解毒喜肥力

主治清血解毒除濕化瘤。皮膚斑點。梅毒痂瘡。骨節疼痛。癱症背脊喉鼻腫爛。升頂歸後。梅性疥瘡滑。癢腳氣。毒性蠟核。軟硬疳疾。血分不清。虧氣虧血。男婦各種。瘀塊及。婦女花柳梅毒症。或毒性。不孕或因毒閉經。或梅毒化胎。或子宮作潰。或毒串終身不孕。赤白帶下。信水差前差後或終日淋漓不止。以及脫落毛髮。頑毒痔瘡。喉痛音啞。毒染耳聾。或梅毒入骨。一經服用。百毒俱消。血液立清。元氣恢復其身體纖之而壯設無病之預防。或疑似之毒症。及直接傳染。間接傳染。均可服用。故西人每以凱輯氏兄弟大醫生聖藥喜肥力均贊爲血清誠哉斯言也。

中華代理店

北京各大藥房均有經售　天津各大藥房均有經售　通州心順成　營口萬順成　營口義順成　綏中縣東和堂　義縣大增堂　錦縣福金生　唐山安大藥房　秦王島永盛昌　山海關公和祥　煙台福興堂　興城德興昌　旅順仙芝堂　旅順大德堂　金州志義藥局　瓦房店天和堂　呼蘭河天和堂　海林站會榮福

奉天日站恆濟堂　奉天北市場恆濟堂　奉天中西大藥房　奉天和勝泉　奉天裕慶德　奉天大吉祥　奉天萬生堂　公主嶺同利生　四平街三合公　開原天德堂　遼陽德祥原　營口義和堂　營口中西大藥房　營口義興成餘記　營口洪春堂　營口天和堂

千金寨德泰興　梨樹縣天德堂　本溪湖春和盛　安東人生東　安東福興堂　鳳凰城大德生　蓋平盛春義　大石橋樂合祥　海城德增福　大連西崗廣和堂　大連西崗天和藥房　大連華泰藥房　大連華西藥房　烏兒壽盛發祥　橫道河子天合堂　熊岳新泰興　範家屯德慶和　溝幫子廣生堂

鐵縣福隆永　吉林寶升堂　樺甸天益堂　吉林瑞發祥　吉林育生遠　吉林順義堂　吉林天益堂　吉林世德堂　吉林下九台世德堂　長春世一堂　長春天和堂　長春城裡同德堂　長春天育堂　洮南縣德慶仁　長春三馬路中西藥房　雞冠山德厚興　張家灣德泰增　雙城縣義合長

雙城縣世昌增　雙城縣世一堂　蘆台大同仁　阿城縣世昌永　江省泰華西藥商行　一面坡德和鉦　昂昂溪育升瑞　安達站萬春堂　公主嶺德泰祥　滿州里德茂盛　呼蘭縣錦和彩　呼蘭縣復合堂　綏化縣和發福　綏化縣聚德西　富克錦永生藥房　富克錦廣和發　加木斯天德堂　西集廠　百工藥店

通河縣同發德　甜草崗新來春　磐縣洪泰成　巴彥縣同發廣　巴彥信記書局　海倫天豈恒　海倫久遠長　拜泉昌照相館　拜泉華英美煙公司　望奎新藥房　蘭西中西藥房　豐樂鎮通聚成　大來縣　海拉爾衛生藥房　海拉爾洪順堂　寧安縣永生堂　寧安縣振興堂　寧安縣萬生堂

鐵嶺福合盛　八面城德慶同　遼源德會慶　奉天歐美西號　雙城堡永德堂　大沽義和文記

設無處購買請將款寄至駐華總發行哈爾濱道外泰華西藥商行立即奉上不致有誤價目每瓶大洋一元五角打十五元

大連市愛岩町二二　東三省總經理

葡萄乾公司　大豐洋行

東三省新聞

▲奉天▼

○區長巡邏被匪包圍 甲丁往援亦被繳械

據鐵嶺消息昌圖警察第七區區長于月之四日午後十一時率長警三名巡邏至大窪北方突遇胡匪三十餘名被其包圍除將大小槍械被劫外並剝去衣袴等物區長僅穿襯衫狼狽逃走迨保甲游擊隊長崔玄龍聞訊率甲丁五名馳往援救亦被匪等繳械徒手而歸此次警甲所受損失約値奉票七萬元云

○劉省長行將回奉

劉尙淸省長日前奉電晉京已誌報端玆因各項事務請示完畢省署行政重要不能久留遂電省署本星期內定行回奉如有變更當再電告云

○令各縣檢查難民

省公署査直魯難民之來奉日益增多恐有大刀會匪匿跡其中擾亂治安特令各縣於直魯難民到境時務須派員詳加檢查確無嫌疑有同鄉保證方准收容云

○內蒙古親王晉京

內蒙古卓木里盟親王因奉大元帥之電召磋商某項要務該親王遂于昨八日乘京奉車西上前往北京謁見大元帥候示云

○趙顧問奉命赴日

最高當局法律顧問趙欣伯于月之七日由北京回奉因有當局之命赴日接洽要務趙氏遂于月之八日午後二時四十分乘安奉急行車東上赴日俟公畢即行回國云

○榮廳長公畢回吉

吉林財政廳長榮淑章前因某項事宜特行來奉謁見當局有所陳商辦理現已公畢該廳長遂於昨八日離奉回吉去矣

○教育廳通令開學

教育廳長祁公亮査各校寒假行將滿限爲注重學務計特於昨八日通令各校務於十三日一律開學以便照常上課而重學務云

○袁潔珊離奉返京

管理淸史館事宜之袁潔珊氏於春節時由京回奉度歲刻留未及兩旬已於月之八日遄返北京幷聞該淸史之編印現已過半本年中當可竣事至遲亦不過明年云

○滿鐵招募見習生

滿鐵本年度招募見習已定于二月底截止資格須日本高小畢業以上程度在大正元年十一月一日以後生者試驗科目爲國語作文算術及口試諸項云

○醫大生請補助費

省當局據附屬地南滿醫科大學學生劉長平呈稱費用繁多請予補助等情當局査該校中國學生每屆學年考試例由校將成績優良之進級生函請教育廳給奬歷經辦理有案應即照准云

○省會警察分駐所

省會警察廳因擴充警區將城北之保安與城西之工業區劃歸五六署管轄致各警察分駐所因亦增加據査一署之分所十六處二署十五處三署十四處四署十四處五署十五處六署三處云

○請丈東西豐浮地

淸丈局査東豐縣浮多地畝自民國七年先行淸丈後仍有浮多不知當初如何丈量各商民因浮多之地而起糾葛者月有數起若不另行淸丈難息訟端裝局長乃㝠請省公署將該兩縣之地另行丈量業經劉省長准予所請云

○張廳長召開會議

實業廳長張之漢以擴充實業及本年水利事宜亟須討論特於日昨（八日）上午召集該廳人員大開會議以期集思廣益而利進行云

○實業廳分劈餘利

實業廳長張之漢以各機關每屆年終提出餘利若干分劈局員現該廳十六年度事務完畢所得餘利除鐵項而外每人尙劈稻米兩石五石不等云

○海城縣知事來省

海城縣知事萬興周因有地方要公關係重要不敢擅專特電省署請准來省該知事遂於日昨蒞止當赴省署謁見政務廳長請示約星期即行返任云

○省議會開通常會

奉天省議會張會長現因該會事宜應行討論于昨八日上午召集各省議員開通常會議並請省署派員到場旁聽云

○遼源承審員易委

遼源縣公署華洋訴訟承審員武守中因另有他就業經解職遺缺高等廳特委葉某前往接充以專責成云

○禁煙局催解罰款

禁烟局總辦馬錢魁爲愼重收入計以各縣禁烟局之收入罰欵例須解省特於昨八日通令各縣禁烟局長務於十五日以前將所收罰欵悉數解省以應需要云

○第四屠宰場收入

市政公所李法權市長在皇姑屯新設之第四屠宰場業已開辦二三月間新年時收入捐欵尙可支持現下每日僅屠猪三四口其捐欵如何殆可知矣

▲長春▼

○熙代督今午蒞長

吉林張輔帥入關督師所有軍務督辦事宜則委參謀長熙恰代理今（八日）日午后二時廿分吉長路列車抵頭道溝站時熙氏携家眷下車後隨全副武裝之馬弁四人吉長道尹孫其昌警察廳長修長餘躬率各警署長官至站恭迓略事寒暄分乘汽車離站云▲

○闞朝璽整頓哈票

據官場消息哈票跌落金融吃緊府張納特區行政長官張召棠之建議擬派闞朝璽至哈整頓哈票其概要辦法即精査長哈間東三省官銀號邊業銀行紙幣之數目[illegible]云[illegible]機關以現金收回紙幣一千萬元其[illegible]流通紙票均須派大員署名蓋印然後確定各銀行兌換準備制度發行兌換券嚴禁收買特產吉林財廳長榮厚之應召晉京與此事有密切關係云▲

內地哀鴻

五十畝田不可爲生 携眷出關投奔乃弟 千里濱江囊空如洗 今夕潘水只得鬻兒

保定郭某。家世業農。終年收入。頗有餘裕。一家衣食。從來無缺。民國以還。天災人禍。相逼而來。三時旣害。積蓄漸無。千金中落。不可爲生。迨至昨年十月。奉晉鏖戰。保陽一帶。復成戰場。軍隊蹂躪之餘。廬舍空虛。將欲耕而不可得。飢寒交迫。乃思出關投奔乃弟。以乃弟供職於哈爾濱也。十數日前由保定乘難民專車到京。繼由京轉乘京奉火車出關止於錦州。來時家具器皿。悉數拍賣。得洋數十元。自錦州到奉。均已用罄。下車後。並未吃飯。遂將馬褂棉被賣去。一家四人乃得一飽。郭有一妻。二子一女。子年約十歲。女約八九歲。其妻與彼均逾不惑之年。顏色憔悴。形容枯槁。衣服雖襤褸不堪。然視其狀況。迨爲中產以下之人。並無乞丐氣槪。昨日（八日）下午五時。天色已黑。彼等無處可歸。乃鵠立大西關小什字街胡同口。引吭高呼。出賣兒女。往來過者。聚集圍觀。其妻掩面痛哭。淚滿襟袖。且羞且痛。若不勝其落難爲可恥者。其子女均坐哭小行李上。問其父將賣彼求食。似亦欲哭無淚聽其指使者然。觀者詢以何故至此。郭曰。吾家有田凡五十畝。在保陽故鄉。亦屬小康之家。只因連年兵火。昨年尤甚。有田難種。積蓄已無。古語曰人挪活。樹挪死。不得已。遂决將餘剩家具器皿。悉數賣去。得金數十。以備川資。携家投奔哈爾濱堂弟處再作道理。無如向未遠出。諸多不能如意。而妻慈子病。囊中所有盡行花去。今晨賣得馬褂一件。小被一床。始得一飽。剩下晚飯無着。兩孩飢甚。萬般無計。只得忍心出賣兒女。諸位仁人君子。何妨出奉票若干收爲己有云云。淚隨聲下。觀者歔欷。嗣由某君指導謂時下奉票毛荒。生計艱難。富家不能買君子女而貧乏之家。自顧不遑。何暇收人子女。君可先至同善堂報名求一宿處。再至粥鍋領粥充飢可也。郭某深以爲然。長揖致謝。如某君之言。逕赴同善堂而去。其妻哭聲自遠猶可聞之云。

歐洲珍聞

風災後海面 突出教堂

▲攷古家謂爲千年古蹟

近日多人均集遂爾頓海面。來觀一教堂建築出海面。逐漸露出。經攷古家調查。始知該教堂爲千年古蹟。于一七九八年被海水淹沒。數百年來。有時可出水面望見鐘樓之一頂。其最後一次出現。爲五十年前。最近英國風災後。地面突生變化。地勢高起。復因潮水大退。致將古教堂全部托呈海面外。建築外觀。已至出海草及蚌殼包起。曾經人試向教堂內部行去。但因堂之四周二英里內。滿有浮沙。故未能如願。又至晚間復爲潮水淹沒。左近漁夫稱不時聽教堂之鐘。悠然作響。有人則以鐘聲爲惡劣天氣之預告。即相戒不遠出海面云。

○東鐵工大收回訊

東鐵附設之中俄工業大學爲北滿最大學府培植專門人材關係素鉅聞張煥相在京晉謁雨帥時陳述收回工業大學要旨深寄贊同教育總長劉哲亦允竭力幫忙於是請其兼任校事職務指導規畫幷一面請特區教廳傳選長兼任學長就近整頓交涉收回事宜改名東省特別區工業大學舊原有職教員則重新任聘云▲

○榮廳長急遽晉京

吉林財政廳長榮厚頃奉北京張雨帥電召面詢哈票跌落之眞相爰於五日午後二時廿分乘吉長路列車蒞長稍事休憩旋搭滿鐵三時十分車南下在奉天或有數小時之勾留即行晉京參謁府張據聞哈張動身時曾約其同行祇以某項要公手續未竣不果此次倉促就道係張煥相在京立待其磋商救濟之策就決於雨帥公畢或聯袂返吉云▲

▲吉林▼

○省座對長春市捐

吉長道尹前轉報長春市政公所抽收捐欵省座查抽收吃捐諸多未當經令駁旋覆稱將各項捐獲分別減緩[illegible]予以核准試辦嗣有長春市民代表趙某等呈請免除一切捐費以蘇民困等情省座査該公所竟於未將捐章呈經本署核准之先擅自布告實行徵收且擅自徵收捐章所無之檢驗雜點費殊屬謬妄已極該市政公所擬收各捐既未經該道尹呈准擅自布告實行殆違功令特令吉長道尹將該公所負責人員從嚴議處並示懲戒其被擅自布告之捐章所收各欵均應改照本署指令核准各捐率計算迅將餘欵分別發還原戶領收至雜魚一項捐章既無明文規定乃竟按百斤收檢驗費哈大洋一元尤爲謬妄無論利已利公均有刑事責任應由該道尹一併從嚴擬辦以昭烱戒再査此案係令准試辦原留隨時察酌之餘地市民旣生異議關於前准試辦各項有新從新審核定之處應再召集市民公同會議表决俾利推行其餘各節一併由道詳細查覆候奪嗣後無論興辦何事倘不經本署核准擅自收捐不問理由如何定將該主管關係官員予以造令處分决不寬貸云

▲

○張輔帥最近行旌

軍界消息張輔帥於月之一日到京連日籌議軍事在京停留七日即於八日早帶從隨員衛兵馳回晉北應縣下射村前綫行營策戰吉林赴京謁見之軍署滌秘書長及省署孔參議亦于八日離京約十日或十一日到吉▲吉三

▲營口▼

○警察之陰行罷崗

錢法毛荒物價倍漲米薪之値三倍曩昔而各機關薪金則僅略事增加祿以養廉所獲極微尙有何廉之可養然旣非易致律不姑容迫於無奈不得不乘株守而思活動但壓力脅換請假不予䦨久漬決竟離收拾此誠一大危機也商埠警察近因薪餉不敷仰事俯育之需均忘王捧檄之心思就他途奈府令嚴峻槪不給假因之竟走險路暗相聯絡陰示罷崗俾遂或准假或增薪之目的日來商埠街市上遂呈無警察之狀態値此防務吃緊之時誠貽人以重憂開業經李總長呈請警處懸爲增薪以維現狀幷聞省令已准自二月一日起由巡官以下每人每月增加奉大洋五十五元云

○教育界陷入危境

營口縣教育所所屬之縣鄉區村各校年來努力進行頗現一線曙光頗予社會上一好希望乃自錢法毛荒後突又陷於不可收拾之危境當此米珠薪桂之時奉洋十元直不抵㷡日之十角而教職員咿唔執卷手指口粥勞瘁經月僅得二百四十元之代價滿苦若此無異沿門托鉢唱蓮花落乞錢之叫化子參報酬徒步自無良材前去（一）歲之教育即大非昔比英謂良材不良之材尙苦無處聘請故現屆開學時期各校教職員十九尙未聘定倘負責者仍置之不理勢將陷於無教育之地步矣

○醞釀中之大罷工

奉票慘落百物奇昂工商凋敝民生日蹙以致人心恐慌達于極點觸耳所聞者除一片闢窮聲即慘呼難存之音而商工界之糧夥工人因終年所得不敷一月之需在舊歷年前即暗中聯絡醞釀罷工祇以年在邇未成事實玆聞上元已過商號工廠即將開業彼等擬乘此時機實行罷工但此次工潮醞釀已久苟各商號工廠仍吝工資恐將惹起全埠大罷工之空前舉鬨焉

▲遼陽▼

○省令禁改用現洋

縣公署昨奉省長公署命令査各縣商家多有改用現洋雖奉票毛荒仍以奉票爲本位特通令王知事傳令各商禁改現洋云

○王監督愼重區村

縣監督王憲章以本縣實施區村制關係地方興革殊非淺鮮亟宜整頓以昭愼重故特飭令各區長遵照認眞整頓勿得敷衍云

○禁警甲擅用職權

警甲所温所長以各區警甲原爲保障人民對於應行職責自應依法辦理如有恃淩人民情事實屬不合特飭令各區警甲官長飭屬不得擅用職權云

○飭禁糧米商居奇

縣知事王煜斌査邑內糧商多糴口糧米居奇不售實與民食大有妨碍故特飭令警甲所嚴行査禁糧商居奇不售倘有違犯即嚴行懲辦云

○稅捐局召開會議

稅捐局長李心會現因年期已過對於局內事務極力整頓於昨召集各分卡人員齊集總局開始會議所議者爲增加稅務之收入及更調人員云

○警處調查員回省

警務處日前特派調査員黃某來遼調査警甲行政等項業經調查完畢於昨晚乘車回省報告云

○日語校開學上課

三道街日語學校自日人創設以來成績頗佳現因春節假期已滿昨日外埠學生完全到校照常上課云

○警察所發放餉金

警察所長温寶泉現因餉期已到該所長于昨日飭令各區來所支領各區奉令後均至所領取新餉分別發放云

▲安東▼

○常關稅省令緩徵

安東商務會於今日發出通告分送各商號其文略謂前因常關稅分局卡違章擅收呈請省長核示昨奉指令第二四二號內開呈悉査安東關新設常關局卡業飭暫緩開徵在案據呈各情仰安東關核辦具報此令合行公佈各商知照常關局卡已奉省令緩徵倘再勒索勿須兌納云

○稅捐局彙解稅款

本埠稅捐局本年一月份經征各項捐務稅刻據各分局卡報齊共收入奉大洋六十餘萬元於日昨如數彙解△政廳核收云

○丁獄長視察歸來

安東第七監獄典獄長丁惠風奉令赴日本內地考査監獄之修造及內部情形以便借鑑改修奉天監獄出安起程一月有餘現已考査完畢於日昨早車返安入獄視事云

○巡捕長請假照准

本埠附屬地日警署巡捕長李福臣任職已將十五載平昔辦理公務頗著勞績近因與同人稍有意見又値北京友人函召遂萌退志於目前提出辭呈向尾崎署長辭職當經挽留無效於日昨明令照准所遺職務尙未補人云

○孫會長事畢返安

安東商務會前會長孫德堃現充公斷處長年前其封翁在山東牟平原籍病故孫君奔喪回籍現已兩月有餘葬親完畢遂於日昨返安入會視事云

▲大連▼

○後藤子爵昨東歸

由俄歸來過連之後藤子爵新平氏於昨日上午十時乘出帆之日加爾丸東歸旅大官民至埠頭送行者頗不乏人云

○豫算原案大削減

爲審査本年度豫算之大連市參事會第五日續會於前日開會自市理事以次四參事會員出席對於豫算原案大有削減云

○會行政會議開會

大連民政署管內會行政會議原定一月下旬開會因田中民政署長出巡是以暫時延期田中署長於日前歸任昨日協議結果决定於九十兩日自上午十時在民政署開會云

○各電局收發電報

關東廳遞信局管內各電局一日平均收發外國電報以上海爲最多因經濟上有密切關係之故玆將各埠往來電信錄下計上海四四五件芝罘一五四件哈爾濱一六三件天津五六件北京三五件河口九件香港一二件海南八件印度一八件美國二件意國二件荷蘭國六件英國三九件

○全滿珠算競技會

大連商業學校校友會發起之全滿珠算競技會已於昨日在大神町同校分教場講堂舉行各地報名參加者達一百數十名較上年約增三成云

○協議奬勵棉花會

州內棉花事業經關東廳與滿洲棉花協會予以奬勵後漸有普及之勢惟本年栽培及指導方法與其他奬勵等項關東廳與棉花協會均認爲有決定之必要故雙方當局定於本月十五日午前十時在關東總會議室召集各民政署及支署之殖產係主任開協議會云▲

▲孫家台▼

○糧鈔價暴落原因

錢法毛荒百物昂貴民不聊生究其原因不外極案用欵官銀號大事購買致現洋昂價至四千六百元奉票換現洋百元元豆每斗易奉票六十元紅糧每斗亦售奉票三十元一時人心恐慌商賈幾乎停止交易幸喜劉省長開緊急金融會議飭令東三省官銀號趕急止買並令將前存大豆委令該號附屬營業廉價出售藉維錢法而濟民生詎料自該號停買以來不日間各處糧鈔價値驟行暴落如本驛取引所二月十五日兌交大豆每車由四十八元回落廿七元紅糧由三十元跌落至廿二元商有賣無買者由是以觀奉票價格升降實關係官銀號收買特產物與各生種出口貨物云

○遠期豆開行無期

本驛南街特產物取引所成立以來十載於玆中日攷引入入場交易以每月十五日爲交兌期限向來每屆近卯交兌先十天或廿日即開下月行市近因錢法毛荒糧豆價値亦隨之忽升忽降賠累過巨華商會王馬正副會長爲鎭定奉票價格維持各行營業之安穩免受糧豆價格升降賠累起見開會與各代理店研究將應開三月十五日兌交行市晚講幾日以期維持市面金融而免各商受錢毛之打擊云

▲開原▼

○縣署開行政會議

縣知事洪敬銘以春節已過所有地方一切行政事宜須急着手進行期達改善故該知事于月之一日召集各區長及警察區官來城于二日在縣署院內開會佈置討論一是云

▲四平街▼

○電燈局改收現洋

本市街電燈局前者每月收受燈費照現洋市價減價核收因年深月久損失頗鉅故二月一日通告燈戶此後燈費改收現洋概不減核收費以維營業而免受金融之賠累云

○歡迎村岡司令官

日本村岡司令官於六日午後一三時乘南滿車來四是時地方官民至站台歡迎下車先到本驛樓上照接室分別接見畢乘警察自動車赴守備隊觀察初年兵教育程度視察畢午後六時官商民會等假小松屋旅館開歡迎會次日午前十一時半向公主嶺出發云

○長途電話竟停止

本市街長途電話局長畢贊華近奉省縣公署諭時局不靖胡匪四起故於二月一日停賣各縣城鎭聯綫長途電話以重要政前免奸商錢號宣傳錢法破壞金融云

▲岫巖▼

○縣公署招集會議

高縣知事以舊曆新年已過所有應辦事宜亟須進行特柬召各機關首領及地方士紳於六日來署會議其會議內容一爲增加警甲薪餉警察由兵至巡官保甲由兵至保長每名每月除原薪外山村會津貼紅糧一斗俟錢法平穩即行裁去二爲禁止食糧出境因去秋年景歉收現在錢法日荒如不嚴禁食糧外運民食恐有缺乏之虞特飭警甲從嚴査拿以防奸商外運云

▲西豐▼

○崔所長拿獲刀匪

西豐警甲所長崔振廷奉縣長蕭玉泉面諭據密探有大刀會匪潛入境內兆華溝率蕭巡長偵悉在城內致善堂公所中卯捕之下立獲會匪首領蕭士廉一名帶所究訊供出縣署東住戶李子芳家藏有符書刀劍等物當即起獲備文送縣收押訊辦云

○商會長平抑物價

西豐商務會會長夏普霖李東園鑑於金鈔暴騰影響物價有增無減民生日艱乃發仁者之懷毅然維持於本月七日招集會董陳仲三宋子翰等廿餘名在商會特開會議平定物價以維民生當衆議决通告各商售貨務須低廉不許私自抬價倘敢故違致干罰例施行之下物價立平實地方民生之福音也

▲西安▼

○郵務局現洋落價

西安縣自前者錢法變化以來各商家貨物所賣之價値一日數漲凡有存儲現洋者均居爲奇貨在此時期邑街郵務局奉到奉天郵務管理局令有以奉票購買郵票者每現洋一元核收奉票六十元其奇漲之情形可以想見日來郵局現洋每元落至奉票四十元云

○各商人薪金改現

西安縣各商號之櫃夥一年所得薪金均在來年之正月初六日或十六日經櫃督規定俗所謂摟賬十六年商人薪金於十七年舊曆正月十五以前理賬撥賬而竟未撥因受錢法之影響近經各商家合計去歲各商號之薪金一律改爲現洋本位折核給予奉票以昭公允而免各商人受薪金之損失云

▲開通▼

○校務會議之補誌

本城師範校兼第一校長王殿英前者藉寒假之便召集校務會議玆據該校教員馬餘三云是項會議爲寒假伊邇各級級任經對於期考特別注意勿稍疎懈免得劣等生僥倖前進而成績優畢者則予奬品以資鼓勵其奬品數目約可二百元以上同時議定假期課業甚多云

▲金家屯▼

○劉省長赴京過錦

奉天省長劉尙淸於月之五日乘專車由奉赴京晚五時許道經錦站小憩城內齊知事携同警甲闞所長赴站歡送劉省長於接見時對於地方治安及錢法現狀均有所諮詢云

○法廳檢察官辭職

錦邑地方審判廳檢察官譚汝鼎氏因別有升機呈請辭職奉天司法當局特委曹鵬飛前來接充闞曹氏曾任昌圖審判監督官法理精邃辦案認眞故爲司法當局所倚重云

▲通化▼

○勦平會匪之餘聞

昨初三携山裡回兵胥奉帥令騎兵一部份暫事回城休息約有卅餘名又言山裡作戰之官軍亦是輪班更替故無疲之虞作戰如此閑暇豈有不奏成功之理又據回兵言此次六道溝紅土崖各處作戰正値大雪彌漫深有數尺騎兵不利於驅策步隊亦難于迎敵戰功未獲速成職是故耳然匪力不常終被我兵殲滅有劉老道者頗精奇門遁書符籙能破會匪之邪術現已有實驗焉

昨日（初三）有步兵三十餘名由戰場回城其鎗口上皆懸白布一條云傳聞會匪首級已裝四麻袋約有一百餘顆已降之大法師張俊生所致之會衆胸前皆掛青布腹衣其上書乾之卦爻與內佩之符式俟匪案結束後亦爲照錄以貢閱者據生擒之會匪言其邪術喜急忌緩如越三小時則不靈矣上陣時兩手指天是揭訣晤唔作響是念咒又聞此次勦匪之前敵爲富友芝團長其部下官兵亦有少數傷亡者

據騎兵旅三八團一營二連崔中士言在六道溝與匪接仗四次第一次砲擊匪巢（卽景德泉燒鍋）該匪等負固不出當有勦匪司令王安平旅長召集各軍官籌謀方策火油焚門瞬息落架該匪等冒火衝出如數被官軍鎗斃約有一百餘人其餘四外潰逃又被守卡之官軍殲之

此次淸鄉督辦齊佐忱騎兵旅長張叉霖砲團團長富友芝二營營長劉耀武勦匪司令王安平帶隊入山剿匪正値雪大天寒杳無人跡兼之該處住戶早已他徙十室十空倉無餘粟凍餒之苦不堪言狀竟致二日未得一餐及深入抵要之處四山皆是會匪幸我同心同力所以未受其包圍而仍爲我兵殲盡

又言八道江以上即紅土崖河口直達溝裡約近百里其溝裡即爲會匪之大本營所有居民及僑居者大半山東人多對於大刀會匪信仰或脅迫各居其半當地之村正副百十長及駐防之警甲等何不隨時舉發或解散乃返爲護庇所以帥令由紅土崖街直至溝裡凡有爲匪通匪之家一槪焚燬凡有持械與官軍抗敵者槪予殲滅即有一二漏網之匪經此一番教訓諒不敢再作神仙夢矣

臨江之紅土崖通化之六道溝大刀會匪發禍月餘攻城破鎭兇惡已極現經吳大帥率隊剿洗搜盡槍械雖未如數收回諒該警甲等亦必能設法査補傷亡之軍士如何議恤之處約必歸於善後案內辦理至於搜山備防一切事宜聞已責成東北陸軍騎兵第三旅旅長張煥相任其事至將馬步軍隊或去或留尙候帥令如此一場大亂解决無期而帥駕親臨則彌天兵氣頃刻全銷矣 化一

○勦撫有結束希望

此次剿匪吳大帥親冒矢石指揮一切所有軍官兵士無不異常奮勇雖天寒雪大隨指裂膚該官兵等仍是勇往直前現聞該匪等已被官軍包圍他無生路除槍殺鎗斃及收撫與解散外所餘不過幾百決無返抗之力吳大帥齊司令對於斯役已操必勝之券或剿或撫定有把握云

○吳大帥今日回城

勦匪之事將告成功各軍官與各法團人敦請帥駕回城過節兼事休息已蒙大帥允如所請大約今日（初四）午後即可返城云

鐵路　瀋陽開　鎮子窩　東門　金州　大連到

鐵路　北京開　天津東站開　山海關開　奉天　新站開到

洮昂鐵路　洮南開　鄭家屯　四平街到

吉長鐵路　吉林開　長春到

行市

自由論壇

◆投稿者注意　本欄歡迎投稿任憑作者對於國事及地方事宜自由發揮意見有所批評然須出諸公正平允如有意氣謀成籍以攻訐各個人者本社一概屏棄並須具真實姓名於稿尾以杜流弊

▲和平運動　獻歲以後和平聲浪屢震於吾人之耳鼓尤以程白通電主張南北停戰聳動觀聽是否實有其事抑屬謠傳至今無從證明然迭據各方探詢究屬謠言之成份爲多乃不圖於此時又有所謂京津在野名流和平運動之發起聯絡全國各省有力者向北京南京及武漢三派要求先行停戰同時準備召集國民大會解決全國統一問題又有主張欲謀大和須先小和先從北方入手先謀西北之和平然後再進行南北之和議者此種消悉近兩日來愈鬱濃厚是否能見諸事實尚未可知然以禍亂頻年人心思治國民實同有此種願望而宜有此要求也第揆諸各方戰爭當局秣馬勵兵殺氣正濃舍日有此運動恐亦終歸成功少而悲觀多耳

今日戰事之重心除南北對峙外在北方則有晉奉豫魯之戰欲謀南北之和平須解先決各方局部之爭晉閻困窘而北實有不得不戰之原因馮玉祥則退無所歸進無棲止中州貧瘠安足託身地盤要求勢所必然而大欲逐逐目標又似在直魯孫傳芳餘衆猶存寄人籬下無家可歸拚命戰爭究爲何事至直魯兩方軍官如雲帶甲百萬將安所歸奉有三省可以退守而年來軍旅日增征伐靡已將士功高均思裂土何以酬庸更費研討至於號召北伐之黨軍則派別尤甚所謂浙系桂系爭霸未已地盤分配糾紛正多統觀各方之綜錯莫不鉤心鬭角劍拔弩張有不得不戰者有非戰不能自存者鷹瞵虎視互相搏噬其結果非甲併乙即乙吞丙兩雄不並立兩勢難並存理有必然者情勢如此是絕非口舌之論所能收其功救區區之和平運動哀哀小民之呼籲又烏足以回戰爭當局之天聽而挽莫大之劫運哉

總之日今劫運方張距和平之期尚遠昔人所望者惟願各方痛痛快快作拚命之一戰消滅任何之一方戰爭之對手方愈少則庶乎有謀和之可言也否則治絲益紛雖欲言和豈如頭緒紛繁無從入手何（重任）

▲畝捐出入之可疑　清代晚年力行新法設警察以維治安立學校以教人民當時因國庫有定無款籌辦乃令行各省縣加收畝捐作警學之用將收入之數按警學之數預算之來五去五不少軒輊及民國改建以其法便國利民故仍之未改迨民國十一年經王前省長爲便利人民及節省官欵起見乃將畝捐機關併入地糧一同繳收然其數未稍增加出入亦一致也前年因奉票毛荒乃由奉小洋改爲一二奉大洋未幾改二四未幾改三六未幾改四八迄至去冬由九八改至今正竟變爲一六〇突倒此屢次增加較前超過十六倍之多而一般農民因奉票之價落糧草之價漲亦皆樂輸而不怨獨是畝捐增加如此而警士之薪餉教員之月俸增加之率不同其速度二四三六四八時尚能隨之增加及至畝捐增至九八與一六〇時而警學之欵僅按七二發放並此七二之數又經各縣警學機關一再請命方蒙遲遲允准於十七年一月始施行之出入相差之數竟有數倍之多不知所省之欵提歸省用抑別有安置此等政令細民擬之久矣特以不在其位不謀其政隱忍未言近者毛票低落太速物價增加太高警學人員所得之七二毛票實不足自身柴米之資瞻養室家更無論矣以故愚者安之或思謀別業黠者棄之挺而走險竟有投入他途作孤注之一擲者警學前途勢將破產二十餘年之警學乃由此發生重大問題深愿身負辦理警學之責者其速起討論善後之方爲細民擲筆以待（一介細民）

東三省雜報

△奉　天▽

會長戀棧　奉天總商會丁廣文會長不顧名譽甘作老馬之戀棧茲聞個中人云該會長之任期係繼續張會長計算至本年五月底即須改選是丁氏之戀棧爲期亦不過百日云

合現有限　韓敬文張向宸劉聞禮等前在商埠王公館奏藝其目的原在多得金錢茲聞該公館先後共給奉大洋三千餘元另有吳督辦之夫人賞奉大洋一千元共名不爲不多然館張劉等每人所得若合現洋每日亦不過三四元云

勒賠花盒　前礦局局長前因歷節定製花盒子一個奉送警廳張廳長張乃轉送佟某佟某即僱某棚鋪高打木架以備燃放不意放有兩齣大編忽斷花燄墜落稟告警察廳長懸棚鋪執事者押勒令賠償損失云

差役盜金　附屬地信濃町五番地警大德語教授瓦爾達烏佛滋庫斯氏家於月之六日丟失金票八十元瓦氏以所僱差役涉有嫌疑當赴警署報告經警署將該役譚殿英傳署審訊係藏於樓下麵袋內原包未動云

住戶失竊　大南邊門外住戶李春山向操小木經營稍有積蓄久爲竊賊所覬覦不意昨八日晚李春山出外未歸竟被樑上君子潛入竊去衣服首飾計值洋一千五百餘元天明李某歸家只得開具失單呈報警所查緝云

丟自行車　附屬地丟失自行車之事幾於無日無之閒月之六日春日町松永家丟失自行車一輛七日年後一時浪速通原田商會店員又在中學校正門內丟車一輛云

兩不賠償　昨有二三一號電車與四四號電車行至財政廳後什字街口互相撞礙各有損失經該管警察調停各自修理兩不賠償即行完結云

終成眷屬　大西關下頭王某者年方弱冠曾在某學校肄業因與比鄰某姓女有曖昧情事往來日久爲女父查知恐醜聲外揚遂託冰人將該女許字王某擇吉迎娶云

魯婦落溷　有山東王姓婦因生計困難無法維持現竟投入北市連義堂爲妓取名雲卿因姿色頗佳遊客接踵生涯頗不寂寞云

△營　口▽

八二興戎　本埠窪坑胡鴻鳴茶園昨（七日）午十二時正當鑼鼓齊奏檀板輕敲時突有來賓招募新兵丘八楊德山等三人赴園看戲偶因細故致與侍役相爭持經第一警署彈壓戲場之警二爺前往排解八勝二强兩不相下兇起鬨落扭打一團警二爺遂掏出手槍砰然一聲將楊之掌心擊穿彈由人叢中穿去時正金君爺女箱中粉黛雜陳姸媸畢集遭此變均狼突豕奔爭先逃竄一時男女混雜人聲鼎沸鳳叱鸞瞻嬌哭并起有失釵墜帕者有踏仆落履者嗣又趕到不少警察將三丘八團困核心此拳彼掌飽加箠楚最後并取出短繩將三人如牟尼一串縶交發署轉送憲兵四連懲辦該丘八素日欺民尚爲可惡然觀其飽饗警二爺之熊掌火腿時又極爲可憐至如何了結容訪再誌

祝融淫威　窪坑胡街路北趙姓雜貨舖上元之夜當萬家燈火千井人烟時不知因何竟釁祝融之怒當在趙之後屋檐以火燭赤焰升騰風姨助虐一時火光燭天風聲紛吼因而惠及左近之侯姓雜貨鋪三勝園鏡子鋪對門之理髮處成衣舖醬肉舖數家幸中日消防隊趕到將祝融逐走不然繁華區將成一片瓦礫場矣

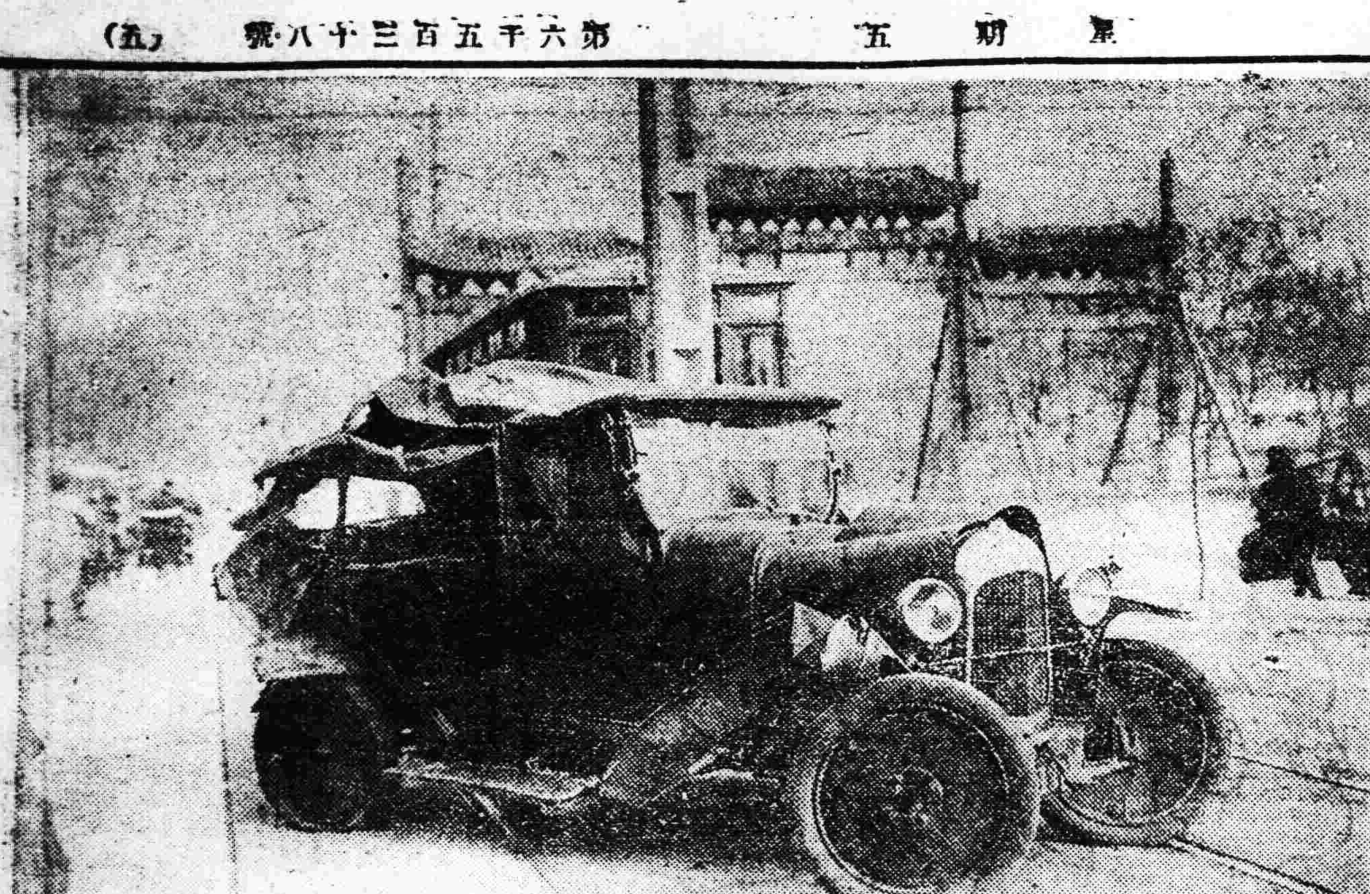

寫眞說明　北京京漢鐵路局警務處長溫硯田上月二十八日下午五時乘瀛車馳過東長安街迤西北京飯店門口時橫斷電車路不料爲第二路電車撞損迨至本月六日特派馬弁二名故意將破壞瀛車置於東長安街王府井口阻礙電車交通一節已誌昨報茲據續訊北京市民對之大爲憤慨頗有怨言電車公司方面亦不肯賠償瀛車之値而溫處長復以曾受重傷爲言態度極爲強硬兩方正在交涉中是亦首都中之奇聞也云云 ……圖爲溫某當日之示威瀛車……

公安局長懼內自盡之慘聞
妻聽閒言吃醋發瘋　搗壞公室押夫回家

竊訊。如皋所屬石莊市公安分局長李玉堂氏因懼內竟爾自盡。極此事經過極饒興趣。爰詳爲讀者告。

李玉堂。字蘭亭。皖人。年逾而立。性殊懦弱。妻唐氏。悍潑甚。河東獅吼。李輒瑟縮無人狀。季常復生。亦恐自嘆其弗如也。今春該地易幟。原有之警察分所奉令改組公安分局。李被委局長。履任以來。政聲斐然。不謂近因受辱內室。羞憤自盡。閭里聞耗。罔不震悼。先是有唐某者。爲李之內兄。得乃妹推轂。入局供職。初頗勤謹。李亦嘉勉有加。旋忽改常態。時離職守。辦事亦日見怠略。李深訝之。最近查出其有挪帑事。證爲懲一儆百計。即行撤退。詎唐怨憤之餘。密詣妹處。捏稱李近在外與某姓女有曖昧事。將娶爲妾。並徐圖與妹離異彼等乃成正式夫婦云云。氏聞言。信以爲眞。怒不可遏。立命輿赴局。（按李寓在季家圩鄉。距市約十餘里。）時李視事方繁。驟見夫人至。大訝。以爲家中有變故。亟詢來意。氏冷笑曰。汝在外幹得好事。李聆言。如墮五里霧中。因問何所見而云然。曰。亦自有人投報消息者今且問君。離婚之手續。曾辦妥乎。李益不解。何用假作顚呆。須知予辟居鄉僻。期艾不知所對。氏又曰。汝今顯貴。另戀他女。欲與糟糠妻批離。有之乎。李瞿然曰胡來此捕風捉影之譚。木訥如予。決無此種妄念。幸夫人釋疑。言已。親自進茗。詎氏接杯擲地。嘩喇一聲。立成粉碎。侍者咸相顧失色。李尤驚皇失措。連揖曰。請先返。予少頃即至。此處談話。殊不方便也。氏不顧。竟變本加厲。將室中什物器具。盡量搗毀。一個局長室。頓鬧得落花流水。李無奈。亟趨左鄰泰興典舖暫避。詎氏竟躡蹤至。當衆咆哮。肆口謾罵。更斥主人不應容李躲避。遏令交出。不然則將復爲破壞工作。主人情急。與李商。李恐殃及池魚。乃出見。由夫人押解回宅。途人咸爲側目。返宅後。夫人吵鬧如故。並逼李即日辭去局長職。深居家中。不准越雷池一步。李既羞且憤。自思被辱至斯。實愧對里人。因於是晚潛服雅片。比夫人發覺救治。已無及矣。地方人士。靡得其情。咸抱不平。一面將唐氏兄妹看管。一面具呈縣政府。聽候辦法云。

△安　東▽

元宵盛況　本埠市面各商號均以現洋爲本位奉票雖逐日落價而於各商營業無關故今歲元宵佳節凡屬高蹺秧歌龍燈旱船應有盡有商號懸燈結彩鑼鼓喧天頗有昇平氣象其燈火最盛者尤以裕成號發慶長和源泰恆爲優除燈火外並燃放盒子花炮故游人擁擠云

奸案上訴　本埠審判廳前據馬某控告戰實樹與其妻孫氏和姦及有窃盜行爲一案經檢察廳偵查屬實送由該廳判處戰某徒刑一年三個月孫氏二個月已經執行而戰某不服提起上訴日內將解送奉天高等廳審訊能否減罪尚難逆料云

僱員辭職　本埠稅捐局文案處僱員依永芳任事以來尚稱盡職今正因受局長尉夫逸某之毆辱礙於情面未能伸理遂萌退志於日昨辭職回奉另謀枝棲云

陳列羊虎　本埠財神廟街老天祥藥局去冬在上江購得死虎一具活山羊一隻於今正運安肆値元宵節該號將門前點綴五色電燈將虎陳列在左長約七尺頭上有黑色王字活山羊陳列門右一般往觀者異常擁擠云

犯賭墜樓　本埠附屬地三番通芝蘭春菓食舖執事杜某日前晚間在該號樓上招集多人賭聚牌九正在興高彩烈時被該管日警阪田前往叫門杜某郭某恐被抓獲由樓墜下摔傷鼻孔足部當時昏不知人該號副執事某爲日警開門被阪田用棒將眼珠擊出日警見受傷多人亦未進屋抓賭即時返去而受傷杜某等三人均送往成田病院調治云

因姦殺妻　本埠附屬地頭道橋協昌服店執事胡永昌於前年在濟良所領一妓女爲妻進門數年尚稱和睦去冬竟與櫃夥周某勾引成姦幽期密會胡某已有所聞日前胡某謊稱赴本溪湖做衣當攜剪尺而去其妻即於是晚招周在樓上敘舊胡某持刀上樓捉姦先將其妻捉住毆打周某乘隙逃去而胡妻不服其夫遂被胡某砍去左手右膝砍碎並受刀傷數處當時昏絕經鄰人馬某報由日警將兇手胡某奸夫周某均送日警署收押受傷胡婦則送滿鐵醫院救治未悉將來如何了結云

謀害本夫　安東警甲所前據鄉警一區呈送楊兆福與劉姓婦通姦斃本夫劉某一案昨日送交法廳訊辦聞劉某被擊身死原因據其妻云係被匪人所傷而劉某有子二女一均稱係楊某所爲故奸夫姦婦難逃法網云

羞憤服毒　本埠附屬地永樂茶園坤角劉彩雲因與園內某名角通姦被其妹劉彩鳳撞遇當面斥責劉彩雲羞憤難當遂於日昨私赴陳希璋嗎啡館購三元嗎啡於晚間吞服被其母查覺當時送往成田病院灌救得慶更生云

△大　連▽

判決懲役　大連警察署巡捕劉洪福年卅四歲上年冬因在市內屢有脅迫案事後在地方法院繫獄待審前經小野寺檢查官求刑一年懲役後由長島裁判長審議結果以其吏職在身竟出此計重罰無貸遂於七日午前十一時開庭審訊判決懲役十個月云▲

檢查煤車　大連署保安係近聞各石炭販賣商對於各用戶所送之煤炭往往有斤量不足並參加青石之風聲因此保安當局與民政署商工課員合力於前日午前九時頃在信濃町路側開始檢查運送煤炭之大車按曾通一噸一千六百卅四斤計算被檢查者其中固有不足五斤者然不能認其使巧檢查成績極稱良好想各販賣石炭商今後定必注意是幸焉▲

悲恨自縊　本埠沙河口元町一二三番地料理店劉樹元年四十八歲因貸某日人之小洋四十五元至期無力償還竟被債主將傢俱差押又因近來營業蕭條前途悲觀遂於前日午前九時頃乘人不備竟自縊死於屋內事後經人發覺其靈魂早登鬼籙矣

▲**停車一日**　陰曆正月十四十五兩日大連發四等火車暫時停發到連難民祇得分送各客棧每日給與區餐云

區民請願　大連嶺前屯區方面於四年前畫入市內近來地方異常發達家屋櫛比但仍未改舊觀該方面居住者以衛生警備設施之改良爲急務特舉定代表六名向關東廳提出請願云

定期賽球　大連中華青年會發起之第一次華人乒乓球比賽大會前以舊曆年關各團體及隊員多半返里一時恐難聚集故將原定之二月五日舉行日期改延三月四日（即星期日）舉行今以時間餘遠既得以從容籌備而無缺陷而各團體亦得有充分練習之機會希望各團體未及報名者尚可從容報名焉▲

△城　廠▽

幼婦輕生　本街無賴王玉貴因得外財家道小康在鄉中自稱士紳其長女自幼許字邵姓爲婦昨春未悉因何離婚又嫁吳某得身價銀二百五十兩給邵家卅兩其餘欵買汪家活人妻李氏女爲妾正月初四日李氏吞食鴉片被王玉貴知曉當請醫士李福善用機器往腹內打吸涼水兩洋桶詎料將水打入腹內而不能流出口外立時斃命經三區區官電稟白監督令司法檢察官來廠相驗往觀者見死屍四肢流水腹腫如蛙檢察官乃於昨早回縣究竟如何判斷容訪再誌

△開　原▽

民生困難　入正以來金鈔價格日益暴漲奉票危至破產地步昨以貨物基礎成以錢法爲轉移故錢愈毛而貨愈貴即以秫米一項而論城內秫米於一日每斗僅價奉洋二十元近二日竟漲爲三十八元似此錢毛物貴民生前途不堪設想矣

準備開學　光陰似箭歲月如流轉眼寒假將滿是以成爾各學校校長均行準備從新整理校舍遂照廳令擬於舊正二十一日一律開學云

△四平街▽

丟失信袋　本驛中國郵政局爲減省郵差工資由四平街轉梨樹縣及北巡一帶自去年冬季以來竟煩四梨瀛車代捎昨二月一日交四梨瀛車郵政信袋一個內有全國郵件突於中途丟失至近日郵信匯欵者均至郵局追問該局如何辦法及能否報告總郵局容訪再誌

獎勵精勤　本驛日警察署巡查內對於職務精勤若上村八藏與田金藏高藤精東五郎山崎幸吉香野辰次郎坂上精志阿部要作等八名經竹友署長分別於二月一日發給精勤獎章云

沿線視察　關東軍憲兵隊長小山少將視察滿鐵沿線憲兵隊定於十一日午後四時卅分乘車由開原來四本驛日本官商及憲兵分隊預備歡迎招待云

開滑冰會　本驛小學校附設滑冰部定於十一日紀元節開滿鐵冰滑大會出場入會期前至小學校報告注冊屆期必有一番盛況云

△西　豐▽

槍決盜犯　西豐地方審廳司法監督黎雨霖刻奉上令將去秋由警察獲送在土嶺村搶奪張玉升家案內之正犯羅振九劉二名由監提出驗明正身於本月七日午前十時綁赴刑場槍決示衆云

佈告禁賭　縣行政監督蕭玉泉爲注重防務保衛治安計以賭爲盜源亟須嚴禁且春節度過人民均宜各安生理爲此佈告禁賭分飭各區一體遵行倘敢以身試法按律重懲不貸云

保長病故　西豐保甲第五區區保長姚奎一任職以來備極勞瘁年前剿匪尤著勳績詎因辛勤過度積勞成疾竟於月之七日溘然長逝享年纔四十餘耳各界聞耗咸爲悼惜現在其遺職暫由張保甲代攝繼任屬誰容訪再誌

△北　鎮▽

糧商黑心　本城風土人情均改常態貨物糧石無形漲落至正月十三日特別怪異長刻秫米每斗卅四元午刻每斗卅六元各商家全不零售民間難以購買不得生活每日糧石轉運出境經士紳王子耕等在縣公署集合質問商會總理彭化邦當由監督命令禁止轉運各商照常買賣如有不遵者定行嚴辦又委稽查探防因此漸得疏通云

△新立屯▽

分局成立　本鎮地沿山通支路交通便利人烟稠密商務會爲興隆商業發達地面計特呈請山海關孟監督在新立屯車站設立常關分局並委劉桂森爲分局長以專責成該局長已於夏歷年底率員來新暫賃德順店院內出示佈告正式開辦云

知事閱防　黑山縣知事王如山特於二月一日率公欵主任李馥軒來新當下榻於福升當查其來新任務係檢驗警甲校閱年防並調查地方居宰捐之收入勾留一日即乘早車回黑本鎮紳商各界及商會全体均送往車站以表敬意云

因公致死　芳山鎮稅捐分所主任尹榮廷辦理稅務頗稱良好不意一月二日被匪用槍擊傷腹部當即延請中西名醫設法療治乃天不假年藥難回生遂至二月一日傷勢轉劇竟而致死查尹主任服務數載兩袖清風倉無斗糧升米之積家有髮妻幼女此次病故身後蕭條稅捐張局長念尹主任謹愼從公殊難多得爰呈請財政廳酌予撫恤至照准與否姑拭目以觀厥後

△松山鎮▽

更換處長　軍警稽查處設有處長一席經錦縣前任張監督委派張某充之張處長日前辭差經新任齊監督委任宗業軒接充張宗二氏已於五日交接完畢刻已履行職務云

天氣乍寒　正月十四五六三日天道變常驟然寒冷行人畏寒路滅旅行宜春開始萬卉回春陽氣上升日趨溫暖孰料氣候不常春寒超過嚴冬也

奸商遊街　警察一區查獲錦縣西關義記糧舖匿米不賣壟斷居奇被抓在案警察所飭警帶領被押奸商周輔臣于六日遊行四街鼓鑼示衆其標語云謹象吾糧舖奸商壟斷居奇匿糧不賣希圖厚利致遭遊街現象各等語跟隨看熱鬧者云就該槍斃何必遊街呢

賭犯日多　警察一區東南關聯合分駐所及各分所長警人正以來日必獲賭多起分別送交城內一區轉解警甲所懲罰或轉解法廳法辦云

幸未肇禍　月之六日上午十點時錦縣西關舊街藥王廟後劉姓院內堆積之柴草操不愼於火陡然間烈焰沖天幸經鄰右人衆灌救得力即撲滅未遭巨災云

△金家屯▽

局長易人　錦邑車站常關稅局局長史生芹蒞錦年餘徵收關稅頗著成績現經海關當局調升爲溝帮子車站一等常關局長遺缺特委孟友三接充孟曾任皇姑屯等站常關局長且爲稅務中老手蒞錦後對於關稅當有一番整頓也

△餘積屯▽

元宵奇昂　元宵佳節必食元宵以應節令實亦昇平景象詎料今年錢法毛荒元宵之昂出人意外每百個奉票三十五元至五十元官倍財閥固照常享用一般農民莫不搔首長嘆曰元宵都吃不起了

郵長易委　錦西縣郵局長鄭憲章請准短假當由該管理局調委錦縣車站郵局長姜待聘前往接替鄭姜兩局長已於六日交接清楚姜已視事鄭亦首途矣

委任科員　錦縣電燈廠長兼熱河財政廳長楊雲峯以該廳第二科科員一席虛懸已久茲委其西席林鍾祥接充林氏奉天人學識品行兼美兼優今膺斯職定當勝任云

雪打燈突　正月十五雪打燈此爲鄉人之俗語不料戊辰燈節竟中斯言矣是日上午狂風陡起飛沙走石滿城氤氳有若迷魂陣者下午天氣遍寒而霰降矣如是者一夜龍燈秧歌高蹺均行停止一般醉心歌舞者不禁掃興而返男遊女亦多裹足不前云

△通　化▽

陸兵眞勇　黑龍江步兵第一補充團第二團團長富有之自到通與會匪接仗從無畏葸自盛即其部下用營長宗喜劉團附耀武與代理二營營長胡君亦皆英勇異常第三次會匪襲城失敗皆該團官兵之力也此次六道溝接仗有二連正兵某君年僅十八歲身受重傷尚斃四匪奪獲自來得槍一桿折斷扎槍二桿當蒙大帥賞給奉大票二千張作其同城養傷之用併將匪槍亦賞給該兵云

巡警可嘉　昨日初三山裡鬪擊會匪之際縣署有令警甲盤查形跡可疑之人與搜查窩藏會匪者當地人民無不警惕忽有三人各拉耙犂一張每張載山柴一小捆將至西門即被巡警喝住詰其來歷則支吾其詞立時送縣聞被商家保出此事雖未發生意外然該警士之留心戒嚴實不負警察二字焉

△下九台▽

催送賭案　站北德惠縣公署現以年關已過外區賭風甚盛到處皆有而各區對於賭博案件一起未送特通令各區於正月以內派警偵拿送縣法辦不得因循致干未便各區奉令後均一體遵照辦理矣

秧歌熱鬧　商會現以元宵節將到我國舊習以斯日爲行樂之期該商會仍遵循例集合各商舖青年柜夥舉辦秧歌大會共估角色四十餘名之多鼓號齊整衣裝鮮明先期在商會院內演習擬於十四日赴各商舖住戶等處遊行並請軍警到場彈壓維持秩序云

功成者退　德惠縣屬雙廟子街去歲夏間因有著名匪首鐵甲山率匪徒廿餘名在該處左近一帶來往搶奪綁擄人票居民受害不得安居雖經警團剿捕而該匪猖獗如故後經本縣監督宣告有能擒獲鐵甲山者或能將該匪驅出境外者提升巡官職重加賞賜當有三區人高軒五曾充武職多年强幹有爲赴縣長處自告奮勇請與隊兵廿名一月內定能擒住鐵甲山等情後經縣署按保衛各隊每分隊抽撥隊兵二名共抽兵數二十餘名爲保衛隊臨時游擊隊令高軒五率領剿匪一月內每日追尋接仗一二次未見勝負不料日前青紗障倒該股匪漫鐵甲散山潛赴江北隱匿高軒五即改裝便衣單人隨後偵尋行至安達縣界在某小屯查知鐵甲山下落遂被高軒五抓獲即時在當地機關暫爲寄押候本隊兵到將鐵甲山解送德惠縣署並未得賞提升高某知前途無望乃請假辭職此可謂功成身退者矣

敗興而歸　舊曆十四日站東寨子溝街之同樂會辦秧歌一夥來九台遊行行至鐵道北大街東不知因何與陸軍衝突被丘八老爺用皮帶作武器將秧歌中人打得東奔西逃忘其舊有面目四分五裂土崩瓦解此可謂樂極生悲乘興而往敗興而歸焉

所長求升　德惠縣警察第一區分所長董元春於民國八九年間曾充本縣保安馬隊長彼時與本縣鄭監督感情最厚現因鄭監督升任熱河警務處長去歲年底函召董分所長赴熱河聽川董以路途迢遙年關在即是以去冬未曾前往近聞董分所長擬先請短假一月赴熱河視察一次再作計較云

嫌疑釋放　德惠縣第五區戰家窩堡居民戰某外號戰二彪子年五十餘歲家產二百餘垧素稱一方豪富當地官吏皆敬畏之去歲九月間竟被縣署將戰二彪子傳拿到縣收押獄中不知是何主因但聞有嫌疑糾葛後經縣長罰戰某大洋一萬元准予抽贖戰家並不認可至去冬年底戰某之弟在某處運動妥協縣署遂然減去罰款十分之七只拿三仟元遂將戰二彪子放出究竟何種嫌疑迄今莫知眞相云

△陶賴昭▽

被控行査　本站財務處司事張子衡到差數年辦事減否姑置不論年前臘月末旬回家度歲不知因何緣故旋即歸來據熟悉內中情形者言係因被人匿名在縣署控告縣署派員來査故正歸來至其所查事項聞係虧欵勒欵舞弊營私等等情弊最要者即虧欵一項聞此項虧欵爲數總有十六七十萬之多幸某機關所撥之欵尚未使出暫作彌縫始得敷衍下去至於營私舞弊等項不過勒索商民齊年份子又有瀛車捐欵即本站開往各處瀛車共十六輛每輛納欵十二圓按十六輛計算也在二百圓之譜此外尚有何情未能採悉云

來函照登

逕啓者本月三日貴報奉天新聞欄內載奉海路機車不能用一則略稱奉海路機車均經內實公司承辦十九不能使用查敝公司從來未曾代奉海路承辦何項機車想係貴訪員訪聞失實事關商業名譽即請大主筆代爲更正無任盼切此致盛京時報館台鑒　丙寅海外貿易公司啓

頑癬皮膚病 一盒保好

愛膚膏

健膚良藥愛膚膏專治頑癬脚氣足爛陰囊癬金錢癬牛皮癬疥癬鵝掌風濕疹凍瘡火傷創傷擦傷胼胝(生鷄眼)陰毛虱毒蟲咬傷靴傷酒刺粉刺面皰雀斑汗疹丹毒潰瘍陰部痒疹陰部潰瘍口瘡耳瘡頭瘡糟鼻子鼻瘡細疹刮刀瘡胎毒瘡肛門瘡痔瘡此外皮膚諸症一搽立好効驗如神世之患皮膚病者請試一試以知弊舖言之謬矣

代售處

奉天四平街 大德生大藥房
奉天鐘樓南 中西大藥房
奉天鼓樓南 歐美大藥房
奉天鼓樓南 永年大藥房
奉天鐵樓南 歐美大藥房
安東中富街 東盛增遠
鐵嶺鼓樓西 平記大藥房
長春北門外 中西大藥房
長春北門裡 興亞大藥房
遼陽什字街 天一成
營口二道街 中西大藥房
營口魚市口 五洲大藥房
營口永惠街 興亞大藥房
營口西大廟 義興成余記
吉林粮米行 五洲大藥房
瓦房店新市街 德記大藥房
大連市監部通 華泰大藥房
大連市奥町 華西大藥房
西關子永樂街 德記西藥房
營關店平安街 德順藥房
金州城裡 德記藥房
西關子平和街 廣生堂
海城城裡 華西大藥房
鳳凰城南街 中西大藥房
天津估衣街 藻記公司
北京大柵欄 華美大藥房
北京大柵欄 老德記藥房
北京前門外 中美大藥房
天津日租界 同德大藥房
▽其他各埠大藥房均有代售△

總批發處
大連市山縣通一丁目
電話六七六五
順和公司支店

赤玉不唯美味芳醇常能朝夕飲之必使貴体健康

美味 滋養 葡萄酒

赤玉牌葡萄酒

C103

疾病失望乃由韋廉士大醫生紅色補丸得獲康壯喜樂因而轉贈他人服用

此種辛福韋廉士大醫生紅色補丸給予全世界人類享受者蓋已無日無之茲人嘗受痛苦一旦得由該丸恢復後其康健遂出而拯救他人同登壽域英北嶺烏沙磨越詩巫加帛福南學校吳玉亭君者即其千萬人中之一份子也吳君來書云敝人自廣東軍官學校卒業之後即從事教育於英北嶺烏乃操勞過度兼且水土不服遂覺身體疲弱并患腎病及不眠各症鄙人雖略具醫藥知識而自醫均無效驗因姑購韋廉士大醫生紅色補丸兩瓶試服因見報上常列登其功效故也詎料服後胃口加增夜眠安適遂繼續服用今則諸病悉愈身體亦舉常康狀也吳君又云其友人蔡騰君之公子偶患蛔虫日見衰瘦因勸其試用嬰孩自己藥片其結果之佳乃出人意料之外現其公子已完全告痊而得十分康健矣韋廉士大醫生紅色補丸以之療治各病由於血液不潔或不足之故實爲無尚聖藥嬰孩自己藥片則爲療治嬰孩尋常各症之妙品此兩種靈藥各埠大藥房均有出售或直向上海江西路六十號韋廉士醫生藥局函購紅色補丸每一瓶大洋一元五角每六瓶大洋八元郵力在內嬰孩自己藥片每一瓶大洋六角每六瓶大洋三元郵力在內且得郵送男女衛生小書函索立即郵呈可也

吳玉亭先生玉照

韋廉士大醫生紅色補丸

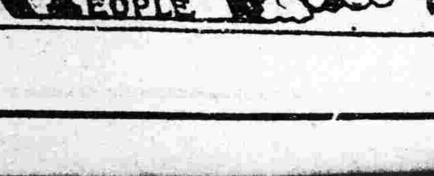

每日天然之需要

乃大便是也現在多人不覺有此需要其危險殆大良以食物入胃留不速從大腸排泄體外則將如污溝之積滋發酵腐敗滋生疾病細菌與毒氣久之遂彰彰及康健奕斯時也惟有清導丸可以救濟之荷于臨睡時吞服此丸一二粒則翌晨必覺大便通暢無阻矣

頃據東三省開原大藝家子泰和隆號劉仁卿先生來函云鄙人身體素弱脾胃失調兼有嗜好因而常患大便秘結臨期行動痛苦不堪試服清導丸奏效如神諸恙悉平清導丸爲利便無上妙品凡經售西藥者均有出售或直向上海江西路六十號韋廉士醫生藥局函購每一瓶大洋六角每六瓶大洋三元郵力在內收用郵票

清導丸每于飯後服之保君安康

清腦新劑

效力五分時善治頭痛一回服藥恰如容夢始醒

翠雅

主治
暈船頭痛 感冒性頭痛 腦病性頭痛
逆上性頭痛 神經性頭痛 宿醉之頭痛
子宮病頭痛 貧血性頭痛 希斯狄利性頭痛

凡患腦病神經衰弱症及神經過敏症以及大便閉結者必須常備本藥車船旅行臨叢茶塲所宴會觀劇攜帶本藥爲至要

本舖 大連市伊勢町 合資會社 松內楠陽堂

(各藥房均有代售)

北京各大藥房均有經售　天津各大藥房均有經售　營口萬順長　錦縣福金生　秦王島永熾昌　山海關公和祥　煙台福興昌　旅順仙芝堂　旅順大德堂
金州志義藥局　瓦房店天和盛　呼蘭河天和堂　奉天日站恒濟堂　奉天北市場宏濟堂　奉天中西大藥房　奉天和勝泉　奉天裕慶德　奉天大吉祥
奉天萬生堂　奉天同利生　公主嶺一合公　四平街天德堂　開原德祥厚　遼陽義和堂　營口中西大藥房　營口天泰興　本溪縣春和盛　安東大生東　安東福興堂
鳳凰城大德生　蓋平盛春泉　大石橋聚和祥　海城一德增福　大連華泰藥房　大連華西藥房　烏兒墨盛發祥　橫河子　天益堂　熊岳新泰興　范家屯德慶和　溝幫子廣生堂
錦縣福升永　吉林寶升堂　吉林瑞發祥　吉林育生達　吉林順義堂　吉林天益堂　吉林世德堂　長春世一堂　長春天和堂　長城裡同德堂　長春天育堂
洮南德慶仁　長春三馬路　中西藥房　省江泰民西　藥商行　安達站馬春堂　公主嶺德泰祥　滿洲里德茂報　呼蘭復和堂　綏化福聚堂　巴彥縣同盛成　巴彥信記書局
海倫久達長　拜泉英美烟公司　蘭西中西藥房　海拉爾洪順堂　寧安縣萬生堂　鐵嶺福合盛　八面城得慶同　遼陽德慶會　奉天歐美藥房　天津九二兄弟藥房

天津松本盛大堂　北京井上信昌洋行　奉天佐藤誠昌堂　奉天廣濟堂　吉林泰華西商行

神泉雜俎

歡迎投稿

狐仙破案紀

（徐公達）

近得女友國琰報告一狐仙破案之新聞。光怪陸離。耐人咀嚼。寒窗無俚。晚窓紀之。

下為國琰言。舊同學陸志芳。前年秋。與張君組織新家庭於西門淡水路之秀雲里。時張在北市某銀行司會計。晨出暮歸。一家融洽。自去春國軍奠定東南。建都南京。需才孔急。張君應某要人之聘。入府任機要。志芳不慣旅居。仍寓瀋濱。雇一小婢阿金。使喚之外。用破岑寂。阿金年纔二八。而勤劬操作。為人誠懇。志芳極嘉許之。日前志芳赴友人宴。歸已深宵。神疲力憊。即脫指上鑽戒于妝台。匆匆就寢。酣夢初回。已日上三竿。鉤帳起身。視線及妝台。不禁失聲驚呼。蓋客宵卸置之鑽戒。不翼而飛矣。亟詢阿金。對曰。不知。惟一小時前。婢曾出外泡水。未將房門鎖上。（按門上裝彈簧鎖）恐驚醒主人耳。或此一往返間。同居之人。潛入竊取。亦未可知。志芳念阿金平日誠篤。諒無虛言。第素悉同居之王姓。殷實大戶。決不致啓覬覦之念。因疑及彼家之僕役。稍稍洩聞其主。主人立召傭至面詞質詢。傭旦旦而誓。身居下役。敗德之行。殊不願為。志芳見無眉目。怒焉憂之。繼忽瞿然而起曰。瞑哉。盍不問計於仙。以冀水落石出乎。乃趨後室即仙案而禱。期以三日。能珠還合浦。不吝盛筵相欵。蓋此宅舊有狐患。宅主不堪其擾。闢室供案以齋之。患果絕。嗣後有疑難。輒決諸於仙。每著神驗。日前。為約期之末日。志芳正盥洗。忽見阿金。長跽已前。手持一晶瑩之物。諦視之。但三日前失去之鑽戒而何。驚喜交集。正待啓詢。阿金已涕泣而陳曰。願夫人念婢稚年無知。開恩少罪。實告主婢。鑽戒者非他人。我也。婢本不願作此違心事。實緣近日被左鄰珠姊（鄰婢）慫恿。合資打花會。屢次失利。未及匝月。典質淨盡。且貸實珠十餘金。曾受催償。焦灼萬狀。前晨經主人臥室。瞥見案頭鑽戒。熠熠炫目。頓萌邪念。乘主人熟睡未醒。潛納諸懷。更恐留贓敗事。亟趨就近某質舖。易得百五十元。盡償前質。並償實珠宿欠。餘銀悉藏諸榻下。重負頓釋。中心彌慰。詎是夕夢見一白髯長者。諄諄勸予。勿打花會。勤謹服役。更囑返戒原主。改過自新。醒後。念夢係虛幻。且銀已散數。事實上難望珠還。恝然置之。而昨宵又夢其來示。謂欵已為汝籌齊。予金並附其內。速以之往贖。不則禍且臨頭矣。驚醒後。試檢榻下之銀。果逾原額。震駭之餘。始信為大仙指示。不敢違命。立攜欵往贖。適合此數。不爽毫釐。原物在此。僅以奉陳。志芳收戒後。姑恕其年稚初犯。略加斥責而罷。然彼狐仙之感人以德。有足多已。（完）

筆記

記者日來公私忙碌非常拙譯哀史暫停一日讀者諒焉　儒弓拜啓

▲文藝叢考再編

（陶明濬）

宗經

韓詩外傳曰。禮首天地之體。因人之情。而為之節文者也。按此亦推重禮而言。禮何自而成。成於聖賢。聖賢亦人之一。以人治人。恐人易輕。不如因天地之道以治人。人誰有雄桀出。臨之以天地。則未有不動容改思。以致其尊敬者也。故曰因天地之體。天則蒼蒼。地則茫茫。或終古不言。或萬世常靜。亦何與於禮。曰天地。未嘗有言。而聖人取象於是。天地所以振古而不動者。以其尊卑之序。一位乎上。一位乎下。永久而不移也。使其推遷無常。則日月星辰。不得而繫。山川河岳。不得而載。萬物不得遂其生。而其道又何以博厚高明。悠久而無疆乎。惟其天高地卑。而乾坤以定。卑高以陳。而貴賤得位。剛柔相盪。吉凶相生。而變化以現。此人類所從而有。世界所從而出。禮已隨之而生。則其來也。不亦遠乎。聖人體天地以立極。法造化而施治。因其尊卑之象。而治為之禮。天之經。地之義。民之行。物之則。誰得而侮之。誰得而不信之乎。必如是而後天地乃安。必如是。而後人情乃得。必如是而後物理乃應。而後其道若是之重也。

或謂禮順人情。必人情之所喜者。禮乃易行。若人情之所同惡。則禮於何有。今日之世。國體已更。人情已變。若以前此之禮。施之當時恐人生惡。誰肯信之。又誰肯行之乎。民國國體。專以平等階級。為治國之要道。而仍為尊卑之言。豈不可笑。曰子之言誠可笑。而禮之經。未嘗有可笑之處也。尊卑之道。夷狄不廢。凡有血氣。焉得不同。天生蒸民。誰能無父母。誰能無子弟。父母處尊之位。以卑禮處之。則人為禽獸矣。子弟處卑之位。以尊禮事之。則人有所不安矣。有人於此。見父母而長揖抗禮。見子弟而拜俯不敢仰視。則人必以為有狂易之疾者矣。尚何必辦論。其是非也乎。且民國依然有政府。依然有人民。人民對於政府既當服從。則其對政府當然致敬。敬而不以禮行之。庸詎乎可。可去禮在今之世。必不能廢。安當損益之而已。

談叢

▲紀非洲土人之肉宴

（心俠）

德國某週刊。最近有關於非洲土人生活之紀載。中以人肉宴一事。尤屬罕聞。爰逐譯之以資快活林。非洲康克河之上游。一峯高聳於西岸。茂林豐草間。茅屋盈白。崇山分內外。而成兩大部落。顧此荒僻之地。以土人性俗野僻。種種怪劇。層見迭出。故雖深野漫漫。初未嘗有若何寂寞之境況焉。土人之居室。其建築極粗陋。外觀亦殊不雅。而室中則別有奇異之陳設品。皆土人之頭蓋骨彫琢而成者。惟酋長之住宅。其內外裝潢。亦極光怪陸離之致。部落中之舊俗。凡常酋長宮室落成之日。或舉行大祭之期。須殺人以祀天。然山陽之土人。臨水而居。視山陰之習俗。固有不能強同者。山陽之土人。女子纖弱。久為男子之奴隸。故每屆此新屋初成。或祭天之期。遂縛數女至酋長前。悉以棍棒自背撲殺之。而以為一種敬禮也。山陰有天然之決鬥場。其他四山壁立。荆蔓叢生。當祭期前一旬。猛悍之男婦。各持棍棒至。奮力決鬥。一時許。呼號之聲震山谷。迨一時後。鬭遂息。生存之土人。歡欣鼓舞。檢取死者之屍。則女屍三倍於男子。方其攖奪之時。狂笑之聲聞數里。悲劇奇劇。先後畢現。文明人見之當為驚心咋舌不置。土人烹調人肉之法。先剝其皮。剜其臟腑。所餘之肉。裂為無數長條。懸諸樹杪。故不轉瞬間。林木蔥鬱之地。猩血狼藉。而珍禽怪鳥。來集樹杪。與土人爭此異味。諸土人盤桓林中。日與鳥類相角逐。其怪象堪發一噱。此後約十日。乃取風乾之肉。向火焙之。蓋土人食肉。不喜水煮。慮失其真味也。焙肉之時。腥聞四野。土人聞味而至。遂於林中席地雜坐。開人肉之大宴會。宴時復奏奇異之樂。以助興云。

別錄

▲世界汽車珍聞

（纖纖）

閱最近之英國汽車月刊。得世界汽車新聞一文。亟譯出之。以告國人。

▲英倫汽車總會發出之汽車符號。共有一百餘種。分上中下三等。視汽車之優劣而定。並在路上劃定界限。停車時不得紊亂。每一區內設有公共電話處一所。

▲去年美國出口之汽車。驟增數倍。大半係運往英法二國。

▲西班牙政府近出一告示。謂汽車開行之速度。每小時不得超過二十五英里。否則作擾亂治安論。

▲紐約於一月七日至十四日。有盛大汽車展覽會。地點大中央花園（Grand central Garden）

▲根據挪威皇家汽車公會（Royal Norwegian Automobile club）所出之年鑑云。挪威在一千九百十三年。註冊立案之汽車。僅七百三十四輛。至去年已增至三〇五〇〇輛。於此可見彼邦汽車事業之發達。

▲波蘭現共有運貨汽車二萬餘輛。中一萬三千五百輛。為公共汽車。大有一日千里之勢也。

▲英倫奧斯汀汽車有限公司（Austin motor Co. Ltd.）近發明十六匹馬力之六輪汽車一種。現正日夜趕造。定於今年三月試行。

▲奧大利亞在去年半年中。全國用去汽車油計六百七十萬七千三百五十一磅。此項車油係運自南美洲者。

▲美國尼瓦台省（Nevada）近將所有之要道。加闊四十呎。以備停泊汽車。

▲近在眼前之汽車戰爭

（顧素珠女士）

汽車戰爭者。非利用汽車作戰之謂也。乃汽車營業上之戰爭也。蓋各汽車廠家林立。汽車牌名衆多。各國出品亦復不少。於是車與車有競爭。廠與廠有競爭。國與國亦有競爭。甚而至於各地經理汽車公司。亦時有競爭發生。或以服務周到而獲得車主之歡心。或以減低價格而博得社會之歡迎。凡此種種競爭。要皆小焉者也。然則。所謂之汽車戰爭為何。曰。美國福特汽車公司之福特汽車。與美國通用汽車之雪佛蘭汽車是也。

競爭之過去歷史　當此望眼欲穿之福特新式汽車。尚未運銷全球以前。世界上任何報章。均爭相探聽其中真相。以供讀者之談資。或作購車之標準。據一般人之預測。福特卡與雪佛蘭營業上將有偉大之戰爭。因福特卡與雪佛蘭俱為價格低廉而供日用之汽車。年前已有急烈之競爭。結果因雪佛蘭較為美觀。故成本略高。福特卡出品既衆。取價自賤。於是各有各之長處。各有各之主顧。戰爭乃不久逐漸漸消滅矣。

現在所處之地位　通用汽車廠因雪佛蘭銷路浩大。努力改良。絕不自滿。精益求精。有口皆碑。福特汽車廠。雖成績異常可觀。然對於雪佛蘭。則未免戒戒於心。乃決擬從事改造新式汽車。與雪佛蘭決一雌雄。聞新福特之美觀。固不在雪佛蘭之下。然與雪佛蘭之售價。遂致不相上下。惟其美觀難分。價格相同。營業之戰爭。實為意中事耳。

兩廠之資力實產。論兩車之名譽。並駕齊驅也。論二車之堅優。皆為經久耐用也。論兩廠之經濟實力。福特氏為美國汽車大王。資產數萬萬金。通用廠為美國汽車界之牛耳。出品衆多。社會歡迎。如雪克開特蘭克亞斯摩皮爾泮的克奧克蘭等乘客汽車。以及運貨汽車等皆是。因其銷路日增。資本亦鉅。故此次競爭。鹿死誰手。殊非局外人所能預測者也。

寓言

西坡寓言

（愛坤赫龍恩）

▲看財奴　有老人。入山采薪。既歸。中途拾得制錢一。堅握掌中。如獲至寶。未幾。至河濱。水深沒頸。且多湍流。老人恐濺衣濕。而裸過之。變手高舉衣柴。急含錢口中。不意身方屈。而錢已滑入喉間梗矣。百計取之不得出。食物亦不得進。未數日。遂餓斃焉。老人當死之夕。曾喚其子女來前。而諭之曰。侯余死後。汝等可剖余腹。覓取環寶。不然坐視爛余腹中。使汝等甘受飢寒。豈不寃哉。謹記勿忽。方不愧余此番之遺囑也。子女假意唯唯。老人始瞑目。

枘豎曰。老人視錢如命。得錢而忘命。眞不愧其為某國之民也。夫錢之神聖有如斯。無怪世人皆爭求之。爭求不得。繼之以忘義搶掠殺人。可畏也哉。

▲蜎與麥　（愛坤赫龍恩）

蜎見過於麥。窘甚。請蛇代謀逃脫之術。蛇曰。亦緣木耳。蜎自忖素不習此技奈何。再請於鶩。鶩曰。亦入水耳。奈此技仍不習何。

閒話

▲上元節之天災人禍

（弓）

上元張燈。大鬧元宵。乃是一種太平景象。自古非有聖君賢相。力將承平。大約這種幸福。是萬難享受。本年上元節。不但奉天一隅。為大風雪打的七零八落。小販叫苦哀哉。便是天津北京。是日也是狂風大作。希望燈節賺錢的買賣。無不失敗。據天文家言。本年黃河以北。氣壓太低。非大風雪。即大風雨。天象如此。誰能挽救。亦惟有共矢天良。一心祈禱而已。然徒事祈禱。不務仁政。也是無濟於事。

記者向於年節。不甚注意。十五那日。以為照常辦公。午飯後。冒雪出門。先辦一件別的事。本擬由南市場乘供人汽車到報社。不意該公司之車務。日來不甚靈敏。在路上彈壞兩輛。以致誤車甚多。記者冒雪衝風。由南市場走至馬路灣。仍不見車來。若在平日。固可安步當車。無奈此日風雪太大。滿天狂雪。攪作一團。幾於對面不見人。不見車來。其苦可知。一直走到中國銀行建築場。等了許久。才有一輛到小西邊門之車。衝雪而來。招手呼住。乘至報社門前。下了車。呀！。原來本日放假。只得另覓一輛人力車回寓。我雖然花了好幾元錢。我一想今天正是元宵佳節。而老天賜以這樣天氣。一般小本商民。將何以為活呢。內中難免不有借錢作生意的。利錢能小麼。買賣作不成。連本帶利。怎樣還人家。天災固然無法抵抗。也無法抱怨。若說川人力成惡法憑空加人。使他們不易吃飯。這却於心何忍呢。（未完）

新年徵文　選外佳作

廢墟

（靜濤）

忽的遠處『砰！』的一聲。振得地都顫着。接着又有乒乒乓乓的槍响分明兩軍又開火了。全村剛恢復的人心頓時又起了大恐慌。知道已類要不堪的本村的命運第二次末日又到臨了。一個個興奮起來。驚弓之鳥似的嚷着『兵又來了。快跑呀！』大黑子在屍身旁猛然驚起。叫着跑了出去。

阿環剛煮好了飯。正待吃。聽見了嘈雜聲。便驚慌起來。趙大忙到村頭上看。正南上已有些人馬往南馳奔。槍炮彈落下。便一股煙騰起。原來某方軍隊雖崩次打了勝仗。但敵方又添了生力軍。反攻甚力。便支持不住漸漸敗退下來。

趙大跑回家去。『別吃飯了。快跑吧。已打到南坡上了』。

『什麼？』趙大娘隨口脫出一句。

『總得吃了飯走。這一跑不定又得幾天。還得餓着不成』？

『那講不了。命要緊。快些走吧』。

『還有大儍子的屍身也都撇下？……總得弄口棺材』。

『那更不要緊。人已是死的……』

『不行！總得想法子別撇了』。

『那末你就背着他』。趙大堵氣說了一句。

趙大娘知道沒有兩全的法子了。便放聲大哭起來『苦命的兒呵。想不到被這些野種子兵治的死了還不能平安入土。我的孩子呵。那世裡作下了孽。今生不得好死』。乒乓的槍聲越法清晰了。趙大催着說『別哭了。快跑吧』。

『你們走吧。我等着大儍子不走了。讓那些野畜生把我也打死吧。我也不要命了』。

『這…這怎麼好』。趙大跺着腳。

『娘別哭了。大阿姊已死。何必守着。難道娘果眞捨上一條命嗎？』阿環一旁勸着說。

『砰！』的又是一聲。遠近只在村外。

『不走可不是爭槍子一响就要命。』

『咱可捨不得』。斗子也來多一句。他永遠是這樣的開心。

於是趙大娘無奈的領着阿環。斗子抱着榮兒。趙大抱着住兒。一同走出院子。只見地上已積了三四寸雪。大儍死屍已被雪蓋住了。趙大娘望着。眼淚便流個不住。阿環則屢屢回頭看那熱氣騰的爐竈。心中十二分的捨不得那一鍋粥。

那時街上人勢如潮。亂哄哄的有人喊道。

『北山上去呀。那邊有溝藏着…北山上去呀！』

忽又一個嚷『不好了北山也有兵了。那不是一個砲彈飛過去嗎？』於是大家又調轉方向向西跑去。

雪愈法的大了。風勢更凶。山野的雪。被風捲成多數重疊的雪阜。遠望如海中層層的波浪。又像一帶綿亘的山。每一陣風來。雪便揚起向大家衝來。於是只得瑟縮着頂頸回轉身呼口氣。再走。頭上。肩上。頸裏便有不少的雪。

住兒緊緊捧住爹爹的頂頸。兩隻凍紅了的小手。打在爹的肩上。爹的眉毛鬍鬚都掛一層白霜似的雪。趙大娘同阿環簡直像磨粉坊的老板娘的。頭上身上都滿滿一層白。阿環纏裹的足。又凍又痛。恐慌的扭動。

小榮在斗子懷內哭了。

『小壞胎子又喪。又哭！』斗子很很的打了兩掌。紅嫩的臀肉上。便顯出五個白指印來。

他們只望聽不見槍聲的地走去。也不計走了多遠。更不辨東西南北。臨了。他們走到一帶樹林中。便止了步。

『凍死了！凍死了！』大家嚷着。一面呵着拳。擦着腮。

『你且抱着她。我凍得要死』。斗子將小榮遞給娘。娘拍了拍身上的雪。便接過去。

『大家別嚷。聽聽槍聲還響着不』。葦衆中一個說。

大家便安靜了一些。風聲中隱約聽見槍聲比前還多。炮聲也在隆隆的响着。仔細看去。但見東南一帶青烟迷天。有些小動物向後方退去。看看退到村內。

忽聽轟然一聲。振動天地。一個人疾聲喊道。『不好了！我們村子又被轟了！』大家注目一望。果然村中白茫茫的火光冲天。火光消滅。滿天便瀰漫着渾忙的青煙。大家於是掩面大哭。

『我們都無家可歸了！……』

葦衆的哭聲大作。樹梢上一陣狂風飛過。作出哀慘尖銳的鳴聲。應和他們悲痛的號哭。（完）

文苑

▲歲暮吟用丙辰年歲暮韵

（金炳忱）

三兒婚事畢古歷易年華積素雪成嶺衝寒蒜放芽燕京來豆醬（大小兒膺差在京寄六必居黃醬至）閩省到仙花（門人楊玉以水仙數頭見貽）佐食兼娛目忻愉滿一家

▲附丙辰年韵

兩事向平願（是年娶一兒婦聘一女）匆匆度歲華兒饞諳俏債我醉嚼茶芽女僕粘桃符山妻剪燭花蓬々是生意天和吉人家

本報啓事

茲委維新堂為本報駐金家屯代派處經理向該鎭各界人氏有欲訂閱本報及刊登廣告者請向維君接洽可也　盛京時報營業部啓

廣告

招生廣告

	本科	日語別科
招生額數	約五十名	無制限
學科目	日語、漢文、英文、簿記、算術、珠算、商業、商品	日語
卒業	三年卒業但願入日本中等學校者修業一年特為介紹	一年
教授時間	晝間五六點鐘	夜間每星期十點鐘
開學	陽歷四月二號	陽歷四月三號
學費	報名費金一圓五角每月金一圓五角故報名時共交金參圓入學試驗不合格則退回	報名費金一圓每月金一圓
入學資格	高級小學校卒業及有同等學力自十四歲至二十五歲者	無論男女並無限制
入學試驗	漢文、算術、口試陽歷三月十五號至十七號行之	無有
報名手續	報名時交存像片外應交卒業證書或卒業公函	繕具願書
報名期	陽歷三月十三日截止	陽歷四月三號
宿舍	本校無有宿舍學生自覓店住	無有

奉天同文商業學校　校址奉天小西關赤十字病院前

遺失匯票聲明作廢

啓者鄙人於十六年十二月二十七日由洮南匯至奉天交通銀行第八百八十號匯票一紙計日金壹千圓在途遺失無論何人拾得概作廢紙除向交通銀行聲請補發外特此登報聲明

大數鉦太郎謹白

接兌永利鐵工廠徐景康啓事

啓者敝廠將奉天商埠地李海濱馬廣學自設永利鐵工廠一切財產完全沖妥言明登報十日若無差錯即實行接收交付兌欵如與永利鐵工廠有未清事項者請速向李馬二君清理與敝廠無涉恐未週知特此聲明

奉天興奉鐵工廠籌備處啓

自轉車行注意

啓者敝公司新到大批西洋自轉車及附屬零件專供給各車行春季競賣式樣特別新穎價値格外公道現貨批貨均可隨意如能賜顧實所歡迎之至

奉天南市場　多小公司營業部啓

電話　營業部二一二五　入口部一八六三號

敬贈

◎子宮病症自醫自治
◎婦人一世衛生良書（函索即寄 不取分文）

敬啓者、敝藥房爲救濟患子宮病婦女起見、特贈「婦女病治療法及神効錄衛生小書」計八十頁、裝訂優美、解釋詳明、凡講衛生婦女不可不讀也。

子宮病之病狀

子宮病症。種類甚多。最普通者。爲腰部緊脹。胸膈滿悶。下腹疼痛。手足冰涼。肚疼腹墜。尿意頻來。腰酸腿脹。頭痛發熱。耳鳴目眩。便閉心跳。夜不安眠。行經腹痛。經血不調。前遲後錯。血色不正。粘如濃液。是即白帶。夫白帶有透明如水者。有白如鼻湯者。有赤黃者。有黑紫者。有含血質惡臭者。有每日流出量極多者。有月經前後量極少者。如此種類之不同。概皆因病症急慢所致也。

中華民國東省名醫
劉先生喜容

量多者乃病症已重之確證。亦即子宮內膜炎、子宮外膜炎、子宮頸管炎、子宮實質炎、喇叭管炎等症之先兆。婦人諸賢、萬不可以赤白帶爲無關緊要。而忽略之。致招後悔無及也。

中國名醫證明命之母及座蓮補球神効

命之母專治血道各症功驗神奇誠女界之福星也特此證明 官莊醫士 桐月九 劉叔高

座蓮補球專治赤白帶下最有効驗實婦界寶筏也特此證明 官莊醫士 桐月九 劉叔高

赤白帶下之害眞可恐懼

赤白帶與子宮病關係極爲密切重大。其所以可怕者。因赤白帶不但使女子不能盡應盡之職務。並妨害妊娠。赤白帶含有強酸性。殺害精虫。斷絕姙孕。即僥倖懷胎、亦不能十分發育。必致中途流產。小產。其害不只此也、如久患此症。消耗體內之血液。起貧血症。手足疲勞。身體衰弱。容貌憔悴。呼吸困苦。心神不定。易受感觸。元氣喪失。四肢倦怠。胃弱胸滿。精神不振。隨意任性。娀妬心重。愛情變遷。失決斷力。經過敏。腦筋衰弱。肝氣鬱悶等症。皆由子宮病而生。如再置之不理。病毒侵犯腎臟、腹膜、心臟。繼而危及生命也。

不知者不幸

世間有五年十年久受病苦。遂至自暴自棄者。亦有多方治療。均無效驗者。概皆因缺乏衛生知識而然也。如明悉疾病之來源、適用相宜之治法。必能全癒。現代婦人科名醫佐藤北昌、西牧三爵學士。及增田醫學博士。共著婦人病治療法一書。詳述肝氣血道如何治癒。子宮病之特徵如何。婦人病如何能自宅療治。外表似無病、婦人如何不能姙孕。赤白帶之治療法如何。經血不調應如何。詳細懇切說明。其他凡關女子一生事項。無不應有盡有。法方不簡便。一讀此書。即知如何病症。應如何治療。易於實行。既往數十年間。得按是法治癒者。不知凡幾、

治病宜速不可猶豫

子宮病內服藥、命之母。外用藥補球。均爲空世靈藥。信用昭著。人所共知。今頒發此藥。用以濟世活人。幸莫大焉。

藥價 一圓 二圓 三圓 五圓 十圓 二十圓

日本東京京橋區新榮町四丁目一番地
總發售處 命之母 補球 本舖 笹岡省三大藥房啓

奉天浪速通 三層大樓房 合名會社 藤田洋行

新式煖房 鍋爐 放熱 汽片 鐵管 汽管 附屬材料俱全

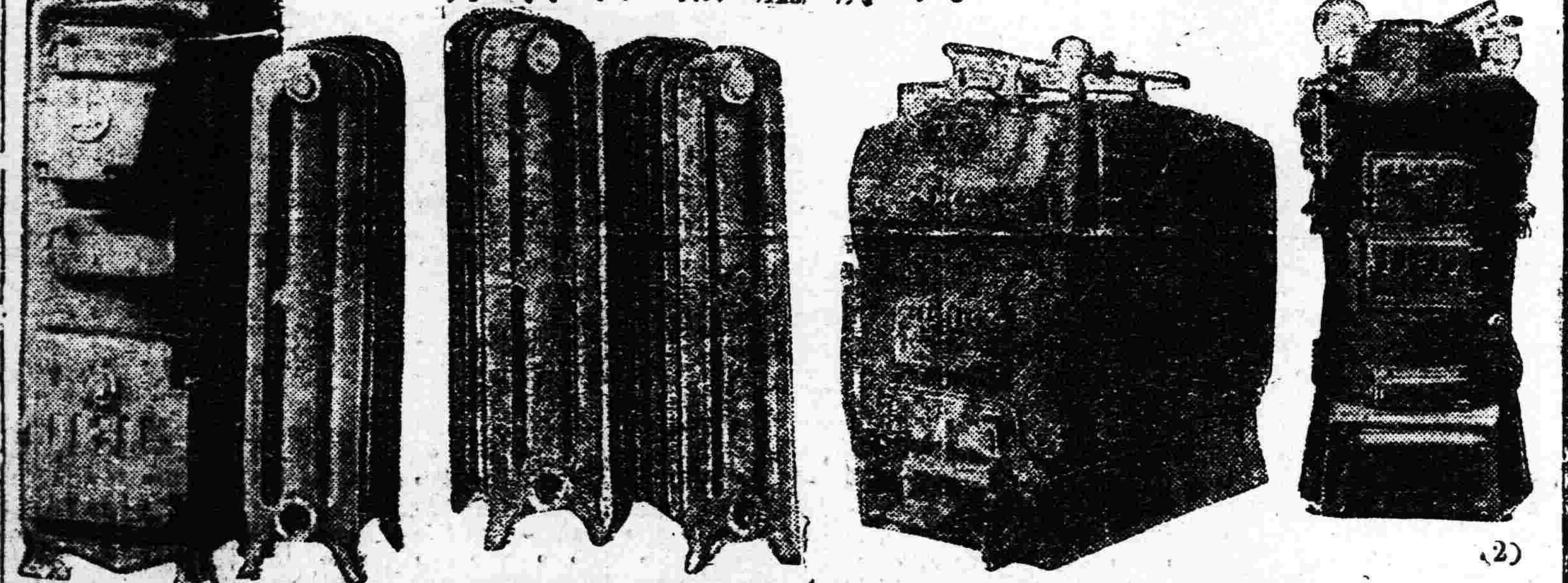
(2)

大和組金屬器

大和組金屬器乃以銅鉛錫等之金屬爲重要之原料合鑄各種裝飾之物品若花瓶煙具更渡之以金銀彫刻之以花紋不特外觀美麗物質尤能耐久無生銹之弊改色之虞批發零售均行克己從廉如蒙惠顧無任歡迎

滿洲總代理處
奉天 森洋行 春日町
電話一二七一 長三一 私信箱六十六號

頭取 安田善四郎

正隆銀行

奉天支店浪速通
（日電話四五五一•一五六〇•六八〇）
小西關派出所小西關朝鮮銀行西
電話日五二番 華電話七二號

實費(自動車運轉手)養成

自動車

陽曆一月五日開校（設有學生宿舍）

本校特彩
一●速成科…四個月畢業 一●設置完備
一●實習科…一個月畢業 一●學費低廉

招募中華學生

一●教講課程方正而嚴格 一●有自信有
一●理解容易而親切餘裕有技倆
一●職員好熟練之中華人

◎若須要章程者要送郵票金二分

大連市北大山通十四大每館後院
日支自動車研究所

電報掛號二四五〇
中國號二〇六八 日本一七九〇

啓新 唐山 馬牌 洋灰

歷經泰西先進各國專門化驗所化驗及格、發給獎書、並經全國各鐵路各鑛、碼頭以及津滬各廠工所重要工程、無不以本廠洋灰爲局購用、有年無不交口稱讚、足見本公司洋灰、成色優美無匹、

並造各種花磚、大小舖地磚、各種房頂瓦、脊瓦、洋灰溝管、電桿等貨、品繁不及備載、如蒙賜顧、請到本號、或各埠分銷處接洽、無任歡迎、

奉天小西關大什街北路東
啓新洋灰股分有限公司總發所 謹啓

大和元

販賣部 大連市千代田町二九
電話(長) 六八 〇九 五六 七八

硫化青 硫化粉
硫化城 火城
臭油 鞍山汽油
硫黃 火硝
硝強水 漂粉
硫強水 石炭酸

硫化染料、硫化曹達、工業藥品、各種販賣、

奉天大西關
三井洋行

中電話一五五號 二一二番
日電話五五〇番

電動機 石油發動機 吸入瓦斯發動機 精米機 紡績機

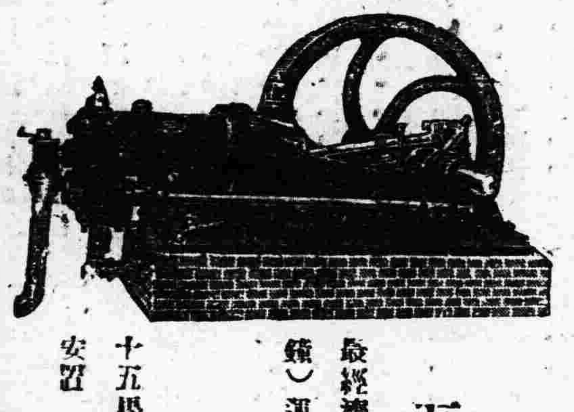

瓦斯發動機

最經濟的使用簡便且尤堅牢十馬力(十點鐘)運轉燒木炭八十斤足够
燃料 鋸屑 石塊 籾殼等
用途 電燈 精米 灌漑 製材
十五馬力以上在庫豐富一概保險並代設計安置

奉天八幡町一番地
機械商 三省洋行
電話長五〇三番

奉天白塔寺東街

德慶增藥局

神效補天丹
主治先天不足後天虧損、五勞七傷、脾腎兩虧、飲食無味、四肢困倦、筋骨痠軟、面黃肌瘦、咳嗽虛喘、遺精腎虧、潮濕常出凉汗、補腎種子、壯元陽滋補下元之神藥也

虎骨延壽酒
主治遠年近日腰腿疼痛、半身不遂、口眼歪斜、左癱右瘓、手足麻木、筋骨酸軟、經脈不調、乾血勞傷、子宮寒冷久不受孕、以及虛勞症、並皆治之、常服者延年益壽長生不老之功

加味二仙丹
夫腸風下血者、乃大便出血、故也、因臟腑蘊積濕熱成毒、風邪胃腸、腸胃流熱、氣血逆亂、榮衛失調、不能攝血歸原、日久不愈、元氣下陷、面色痿黃、不思飲食、無論遠近新日服之神效

烏鷄調經丸
主治婦女經脈不調、提前錯後、或多或少、或色淡如水、黑成紫塊、崩漏不止、赤白帶下、經前腹痛、四肢無力、以致經寒經閉、滿腹積塊、睡臥不安、子宮寒冷、久不受孕、患此症者服之神效

玉龍化積膏
專貼男婦腰腿疼痛、諸般積聚、逆氣不舒、胸膈膨悶、手足麻木、以及氣積食積、血積、癥瘕、痞塊、痢疾、泄瀉、男子遺精、婦女氣虛、小兒蟲積、偏墜、疝氣等症、並皆治之、此膏非常靈驗、可貼之收效甚速

琥珀安神丸
斯藥主治心血虧、夜不成眠、心忙意亂、神志無定、記憶力減、恍惚健忘、驚悸恐慌、聰耳明目、潤肌膚、化痰、滋補三焦、乾和血氣、添精益髓、強陰壯陽、延年益壽、功效卓著、誠濟世之良藥也、男婦老幼皆可服用

回陽化陰膏
此膏專治陰疽之類、如瘰癧鼠瘡、流注、痰核、石疽、乳巖、失榮、橫痃、海底、髮疽、皮色不變之惡核陰疽、以及疔毒、魚口便毒等症、皆治之、凡用此膏、如未破者能撥毒生肌、未破者內消而愈

吹喉止疼散
此散主治咽喉所結之雙單蛾、白喉、紅癬、喉風、喉疔、喉癬、喉爛、無論蓮及上下腭腫爛、水潰、俱以此散用竹管吹敷患處、頃刻流出膿涎、毒質撲滅、惡菌轉瞬化平、諸症立愈、若用此散之靈效、吾不信也

本號批發各種生熟藥材、自製丸散膏丹、外埠城鎮均有代理、函購郵寄、今敝號便利主顧起見、分設□□縣街德慶增藥材莊、聘請□□、每日上午在本號診視、午後即往分號、未週知、特此聲明、中國電話二九二號

珞玲牌牙膏

珞玲牌牙膏係精選材料兼配齒科醫學上貴重藥品良保齒牙美白健全強固尤有殺菌制酸之効奏口中清潔勿論且香味高尚優雅呼吸清凉心身爽快等實理想的優良牙粉不唯齒牙保健上必要品且衛生上弗可缺之物也

珞玲化粧品 珞鈴香皂 代理店 一同敬白

東三省官銀總號廣告

本銀號資本總額奉大洋二千萬元來省重要地點及京津中各地設均有分關專辦匯兌押匯抵押放欵貼現放欵保證放欵以及收受定期活期各種存欵幷設有倉庫以備堆存押欵貨物利息匯水無不公允辦事手續異常敏捷凡蒙惠顧無任歡迎茲將總分號營業要目列載於後

●甲匯兌 本大洋匯兌券免費通滙地點

△奉天▲東豐▲通遼▲通化▲興京▲綏中▲柳河▲寬甸▲洮南▲彰武▲新立屯▲新民▲法庫▲興城▲昌平▲遼源▲公主嶺▲山城鎮▲開原驛▲范家屯▲北鎮▲盤山▲西安▲海龍▲本溪▲台安▲鳳城▲錦西▲西豐▲海城▲臨江▲洮南▲岫岩▲遼陽▲黑山▲錦縣▲義縣▲八面城▲康平▲黑龍江△安東▲鐵嶺▲營口▲四平街▲郭家店▲桓仁▲昌圖▲遼中▲復縣▲撫順▲吉林▲長春▲延吉▲哈爾濱道裏▲哈爾濱道外▲寧安▲下九台▲黑龍江▲安達站▲綏化▲開通▲雙山▲一面坡▲呼蘭▲開原城內▲雙城▲昌黎縣▲留守營

○上列地點如係匯票概免收費至於電匯手續不同匯水電費臨時商定免費匯欵與收公濟平市錢號銅元票如交他行發行之匯兌券每元加匯一元

○本哈爾濱現大洋券免費通匯地點 ○奉天▲吉林▲長春▲哈爾濱道裡▲哈爾濱道外▲延吉▲寧安▲黑龍江▲黑河▲下九台▲海拉爾▲安達站▲綏化▲呼蘭

○本哈爾濱現大活券並得在下列各處匯兌京津中銀洋欵項其匯水行市臨時商定

乙、押滙辦理押匯各地點
奉天▲營口▲開原▲錦縣▲安東▲鐵嶺▲四平街▲海城▲遼陽▲新民▲通遼▲遼源▲公主嶺▲范家屯▲大連▲吉林▲長春▲哈爾濱道裡道外▲黑河▲天津▲上海▲八面城

丙、各種放欵總分號均可商作放欵

丁、各種存欵收受定存各地點
奉天▲營口▲開原驛▲公主嶺▲四平街▲鐵嶺▲新民▲海城▲遼源▲遼陽▲通遼▲錦縣▲安東▲范家屯▲吉林▲長春▲延吉 哈爾濱道裡、道外▲黑河▲黑龍江▲海拉爾▲安達站

戊、倉庫設回倉庫各地點
奉天▲營口▲公主嶺▲海城▲長春▲哈爾濱